GÜZ / 2018

# ÇOMÜ DERGİ

ÇANAKKALE ONSEKİZ MART ÜNİVERSİTESİ

## ÇOMÜ'de 2018 - 2019 Eğitim - Öğretim Yılı

## İlklerle Başladı

# ULUSLARARASI ÖĞRENCİ SAYISINDA

# %70 ARTIŞ

"Uluslararası öğrenci sayımız bir önceki yıla göre **%70** artış göstererek üç yılda **492**'den **1587**'ye yükseldi"

ÇOMÜ DERGİ

YIL: 26 ● GÜZ / 2018 ● SAYI: 21

**SAHİBİ**
ÇANAKKALE ONSEKİZ MART ÜNİVERSİTESİ
Adına

**Prof. Dr. Yücel ACER**
Rektör

**Editör**
Öğr. Gör. Suphi TÜFEKÇİ

**Yayına Hazırlayanlar**
Eylem Tuna ÇOBAN
Tuncay AK
Duygu KARADEMİR ARAS
Ahmet TÜRKER

**Grafik Tasarım**
Boğaz Radyo T.V. Yayıncılık A.Ş.

**Adres**
Çanakkale Onsekiz Mart Üniversitesi
Terzioğlu Kampüsü - Çanakkale
Tel: 0286 218 18 19
e-Mail: basin@comu.edu.tr

www.comu.edu.tr

**Baskı**
Boğaz Matbaa
Fevzipaşa Mah. 1 Nolu Büyükcami Sokak
No: 34 ÇANAKKALE
Tel: 0(286) 213 34 88

/onsekizmartuni

www.comu.edu.tr



# Rektör'den

Çanakkale Onsekiz Mart Üniversitesi'nin saygıdeğer akademik, idari personeli ve sevgili öğrenciler, değerli okurlar;

Son üç yıldır yaptığımız çalışmalar ile huzurlu bir ortamı hep beraber oluşturduğumuz üniversitemizde, 2018-2019 eğitim öğretim yılına ilklerle başladık. Heyecanlıyız.

Bilimsel alanda gelişen, büyüyen ülkemizde, en büyük ilk 15 üniversite arasında olan üniversitemiz, 53 binin üzerinde öğrencisi ile eğitim öğretim yılına başladı.

Diş Hekimliği Fakültesi bu yıl ilk kez öğrenci alarak Türkiye'deki 20 fakülte arasındaki yerini aldı.

Türkiye'nin her köşesinden öğrencinin tercih ettiği üniversitemiz öte yandan uluslararası niteliği daha da güçlü bir üniversite haline geldi. 492 olan uluslararası öğrenci sayısı son üç yılda 1587'ye yükseldi.

Üniversitemiz, yaptığı projeler ve aldığı destekler ile uluslararası arenada da adından söz ettiren bir üniversite oldu. Bu anlamda birçok Avrupa ülkesine liderlik yapan üniversitemizin, Türkiye'de bu fonlardan en çok yararlanan üniversitelerden biri olduğu Ulusal Ajans tarafından ifade edilmekte.

Mühendislik Fakültesinde Biyomühendislik, Mimarlık ve Tasarım Fakültesinde Şehir ve Bölge Planlama Bölümü'ne YÖK tarafından kontenjan verilmesi uygun görüldü. Siyasal Bilgiler Fakültesi'nin Uluslararası İlişkiler Bölümü % 100 İngilizce ile eğitim öğretime başladı. Bu, üniversite tarihimizde bir ilk. Sosyal bilimlerin bir alanında, yüzde yüz İngilizce ile eğitim yapıyor hale geldik.

Üniversitemizin artan kalitesi öğrencilerimize yansıyor. Üniversite ve yükseköğretim üzerine araştırmalar yapan bağımsız bir araştırma laboratuvarı olan "Üniversite Araştırmaları Laboratuvarı" (ÜniAr) tarafından yapılan araştırmada, öğrencilerimiz yerleşke ve yaşamının doyuruculuğu, öğrenme imkân ve kaynaklarının zenginliği alanlarında beklentilerinin en üst düzeyde karşılandığını ifade edişi, ÇOMÜ'yü A Plus üniversiteler seviyesine taşıdı.

2018 yılının Troya Yılı ilan edilmesi ile Çanakkale'miz uluslararası arenada gerçekleştirdiği tanıtım atağı ile turizmde hak ettiği yeri alıyor. Çanakkale'nin tüm kurumları gibi Üniversitemiz de Troya Yılı kapsamında 30'un üzerinde etkinlikle destek vererek Çanakkale'nin en önemli lokomotifi olduğunu bir kez daha gösterdi.

15 Temmuz Milli Birlik ve Demokrasi Günü, ülkemizin her yerinde olduğu gibi Çanakkale'de de çeşitli etkinlikler düzenlenerek anıldı. Biz de Üniversite olarak çeşitli etkinliklerle, yaşadığımız darbe girişimini yeniden tüm boyutları ile konuştuk. FETÖ ile mücadelede Türkiye'deki en etkin kurumlarından biri olarak ÇOMÜ, bu badireyi tüm Türkiye gibi yaşadı ve atlattı. Bu mücadelede Sayın Cumhurbaşkanımızın baştan beri kararlı duruşu hepimizin cesaret kaynağı oldu. Bu kararlı duruş hepimize örnek olmaya devam ediyor.

Temmuz, Ağustos ve Eylül aylarında gerçekleştirdiğimiz faaliyetleri içeren ÇOMÜ Derginin "Güz" sayısında, bahsettiğim tüm bu önemli başlıkların ve daha birçok haberin detaylarına ulaşacaksınız.

Saygılarımla.

*Prof. Dr. Yücel Acer*
Çanakkale Onsekiz Mart Üniversitesi Rektörü

# İÇİNDEKİLER ÇOMÜDERGİ

ÇOMÜ'de 2018-2019 Eğitim Öğretim Yılı İlklerle Başladı 4

Başvurularda %55 Artış Var Uluslararası Öğrenci Başvurularında Rekor 10

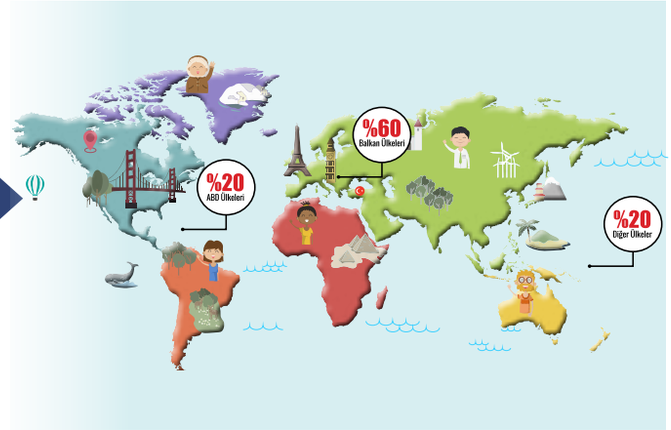

1. Troya Dünya Görme Engelliler Homeros Okumaları Paneli Gerçekleşti 20

Diyabet Okulu İlk Mezunlarını Verdi 35

# İÇİNDEKİLER ÇOMÜDERGİ

26. Troya Uluslararası Açık Satranç Turnuvası Gerçekleşti 52

3. Uluslararası Katılımlı Bitki Fizyolojisi Sempozyumu Açılışı Töreni Gerçekleşti 60

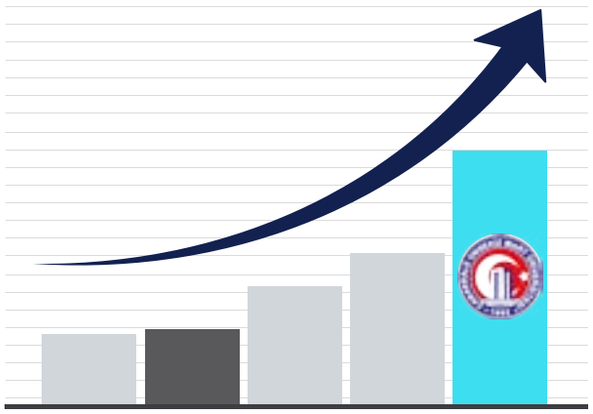

Üniversitemiz, Öğrenci Memnuniyetinde 16. Sıraya Yükseldi 66

Öncü Bir Spor Bilimi Merkezi: ÇOMÜ Spor Bilim Merkezi 80

# ÇOMÜ'de 2018 - 2019 İLKLERLE

***Biyomühendislik Bölümü, İngilizce Uluslararası İlişkiler Bölümü ve Diş Hekimliği Fakültesi, 2018-2019 Eğitim-Öğretim Yılında ilk defa öğrenci alırken öğrencilerimizin ilk kayıtlarını AK Parti Grup Başkan Vekili ve Çanakkale Milletvekili Av. Bülent Turan ve Rektör Prof. Dr. Yücel Acer gerçekleştirdiler.***

# Eğitim - Öğretim Yılı BAŞLADI

# Eğitimde ve Bilimde Dünya Üniversitesi

Çeyrek asrını geride bırakmış, 16 fakültesi, 6 yüksekokulu, 13 meslek yüksekokulu ve 4 enstitüsünde 209 farklı programla eğitim öğretim yapan; Türkiye'nin en büyük 15 üniversitesi arasında olan Çanakkale Onsekiz Mart Üniversitesi'nde ilk kayıt heyecanı başladı. ÇOMÜ'ye yerleştirilen 9449 öğrencinin kayıtları bir hafta sürecek. 2018-2019 Eğitim-Öğretim Yılının ilk kaydının yapıldığı tören, AK Parti Grup Başkanvekili ve Çanakkale Milletvekili Av. Bülent Turan, Rektör Prof. Dr. Yücel Acer, Rektör Yardımcıları Prof. Dr. Ahmet Erdem, Prof. Dr. Süha Özden ve Prof. Dr. Mustafa Görün ile akademik ve idari personelin katılımı ile Mühendislik Fakültesi'nde gerçekleşti. Yeni akademik yılın ilk öğrenci kaydını Av. Bülent Turan ardından Prof. Dr. Yücel Acer gerçekleştirdi.

Rektör Prof. Dr. Yücel Acer, kayıtların öncesinde gerçekleştirdiği konuşmasında; geçen yıl çeyrek asrı geride bırakan, bu sene 26. yılında olan ve Türkiye'nin en büyük devlet üniversitelerinden bir tanesi haline gelen Çanakkale Onsekiz Mart Üniversitesi'ni Çanakkale'ye, Çanakkale'nin büyüklüğüne, Çanakkale'nin geçmişinin azametine yakışır bir üniversite haline gelmesi için özel bir gayret gösteriyoruz diyerek şunları söyledi:

## Bilimsel Alanda Büyüyen ve Gelişen Bir Ülkeyiz

Ülkemiz bilimsel alanda gittikçe büyüyen, gelişen bir ülke. Bu büyümeye bu gelişmeye layık olan bir üniversite haline gelmek istiyoruz. Bu yöndeki çalışmalarımızın bazı somut sonuçlar doğurduğunu görmek de bizleri mutlu ediyor. Bu seneki yerleştirmeler sonucunda ÇOMÜ, bu eğitim öğretim yılına 53 binin üzerinde bir öğrenci ile başlayacak. Bu bizi Türkiye'nin en büyük ilk 15 üniversitesi arasına sokuyor.

Daha da önemlisi kalite sıralamasında üniversitemizin gittikçe değer kazandığını da görüyoruz. Üniversitemize bu sene başlayan öğrenciler arasında okul birincilerinin sayısı, Türkiye'de ilk 10 bine giren öğrenciler arasında üniversitemizi tercih eden öğrenci sayısı her geçen yıl daha da artıyor.

## Türkiye'de İlk 20 Fakülte Arasında Yerini Aldı

ÇOMÜ Diş Hekimliği Fakültesi'nin bu sene ilk defa öğrenci aldığını, buna rağmen Türkiye'de en yüksek puan alan

öğrencilerin tercih ettiği fakülte olduğunu vurgulayan Rektör Prof. Dr. Yücel Acer, Diş Hekimliği Fakültesi olan 50 devlet üniversitesi içerisinde daha şimdiden ÇOMÜ Diş Hekimliği Fakültesinin ilk 20 fakülte arasına puan sıralamasına göre girmiş durumda olduğunun altını çizdi ve ekledi:
"Diş Hekimliği Fakültesi kurmak zor bir iş zira güçlü bir alt yapı istiyor. Diş Hekimliği Fakültesinin faaliyete geçebilmesi için son iki yıldır çok ciddi çaba sarf ediyoruz. Birçok üniversite hoca bulmakta zorlanırken ÇOMÜ, hocaları kolaylıkla çeken bir üniversite. Başlangıç itibari ile bile 11 öğretim üyemiz oldu. Bu çok önemli bir şey. Yaptığımız tespitlere göre Türkiye'de 60 civarında Diş Hekimliği Fakültesi olan üniversite var. Bunlardan 5 tanesi KKTC'de. Bu 60 üniversite içerisinde 50 tanesi devlet üniversitesi ve biz 50 devlet üniversitesinden biri haline geldik."

## ÇOMÜ Türkiye'nin Her Köşesinden Öğrenciyi Çekiyor

ÇOMÜ'yü tercih eden öğrenciler arasında Marmara Bölgesi'nin birinci sırada olduğunu belirten Rektör Acer, "Karadeniz'den, Doğu Anadolu Bölgesinden gelen öğrencilerimiz de var. Bu, ÇOMÜ'nün Türkiye'nin her köşesinden çok sayıda öğrenciyi çektiğini gösteriyor" diyerek ÇOMÜ'nün uluslararası bir üniversite olma yolundaki çalışmalarının altını çizdi ve 400 olan uluslararası öğrenci sayının son üç yılda 2000'in üzerine çıktığını dile getirdi ve sözlerini şöyle sürdürdü:

## Uluslararası Niteliği Güçlü Bir Üniversite Haline Geldi

Daha üç yıl önce uluslararası niteliğinin zayıf olduğunu söyleyebileceğimiz 400 civarında öğrencisi olan, uluslararası programları bulunmayan bir üniversiteden sadece üç yıl sonra 2000'in üzerinde yabancı öğrencisi olan diğer uluslararası üniversitelerle ortak yüksek lisans ve doktora programları açmış bir üniversite olarak bu eğitim-öğretim yılına başlıyor durumdayız. Bu da tıpkı Çanakkale'nin kendisi gibi Çanakkale Onsekiz Mart Üniversitesinin de uluslararası niteliğe sahip, uluslararası niteliği güçlü bir üniversite haline geldiğini bize gösteren bir başka gösterge.

## Birçok İlki Bir Arada Yaşıyoruz

Diş Hekimliği Fakültesinin öğrenci alması dışında ÇOMÜ'de birçok ilkle yeni eğitim-öğretim yılına başlıyoruz. Mesela Mühendislik Fakültesinde Biyomühendislik ilk defa öğrenci alıyor bu sene. Siyasal Bilgiler Fakültesi'nin Uluslararası İlişkiler Bölümü yüzde yüz İngilizce ile eğitim öğretime başlıyor. Bu, üniversite tarihimizde bir ilk. Sosyal bilimlerin bir alanında yüzde yüz İngilizce ile eğitim yapıyor hale geldik. Fakülteleşmiş birimlerimiz var. BESYO, Spor Bilimler Fakültesi oldu. Biga'da tek bir fakülte vardı. Şimdi iki tane fakültemiz var. Bunlar üniversitemizin değerini artıran unsurlar.

Rektör Acer konuşmasının sonunda son üç yılda ÇOMÜ'nün farklı bir atmosfere girdiğini söyleyerek "Başta Sayın Cumhurbaşkanımıza, emeği geçen kişilere ve kurumlara üniversitemiz adına şükranlarımı sunuyorum" dedi.
Rektör Prof. Dr. Yücel Acer'in konuşmasının ardından, AK Parti Grup Başkanvekili, Çanakkale Milletvekili Av. Bülent Turan ise Türkiye'de yükseköğretim faaliyetlerindeki gelişmelerden bahsettiği konuşmasında şunları ifade etti:
"Türkiye'de son yıllarda yükseköğretim faaliyetlerinde çok büyük dönüşümler, gelişmeler oldu. Türkiye'mizin dört

bir tarafında üniversite sayıları arttı. Büyük fotoğrafa baktığımızda Türkiye'de yükseköğretim faaliyetleri sayısal verilerle kıyaslandığında çok büyük bir mesafe alındı, gururla takip ediyoruz. Hem üniversite sayılarımızda hem Anadolu'nun ruhunun üniversitelere yansımasında hem de alt yapı faaliyetlerinde çok büyük mesafe kaydedildi. İstiyoruz ki her öğrencimiz, burs yurt, kredi imkânlarına ve kaliteli eğitime tartışmasız ulaşabilsin. Öğrencilerin bu ihtiyaç ve taleplerinin çok büyük oranda karşılanması da bir diğer keyfimiz.

## ÇOMÜ Türkiye İçin Bir Kalite, Çanakkale İçin Bir Marka

Her üniversite kıymetlidir ancak biz Çanakkale Onsekiz Mart Üniversitesi özelinde baktığımızda çok ayrı bir gururu hep beraber yaşıyoruz. Dünyada kentin markasını geride bırakmış, daha ileri geçmiş üniversiteler var. Çanakkale Onsekiz Mart Üniversitesini de Çanakkale'den ayrı tutmuyoruz ama biliyoruz ki ÇOMÜ geldiği noktada Çanakkale markasının yanında ekstra bir marka yaratmaya başlamış durumda. Artık ÇOMÜ, sayısal verilerle, içerikle, bölüm sayısıyla değerlendirildiğinde Türkiye'mizin önemli üniversitelerinin başında geliyor. ÇOMÜ çok kıymetli bir değer, bugün de bu değere ekstra bir değer katmak için buradayız. Mühendislik Fakültesine ve ilk kez bu sene öğrenci alacak olan Diş Hekimliği Fakültesi'ne ilk öğrenci kayıtlarını yapacağız.

## Diş Hekimliği Fakültesi Çanakkale'nin Marka Kent Olma Özelliğine Artı Bir Katkı Sunacak

Diş Hekimliği Türkiye'de özel alanlardan bir tanesi. 120'den fazla devlet üniversitesi, 200'ün üzerinde özel üniversite var. Toplamda 50 kadar devlet üniversitemizde Diş Hekimliği Fakültesi var. 2015 yılında Rektörümüzün talebiyle ve bakanlar kurulumuzun kararıyla Diş Hekimliği Fakültesi kurulması kararı alındı. O günden bu güne gerekli altyapı çalışmaları yapıldı. Özellikle öğretim görevlisi sayımız onları aştı. İnşaat ise 1-2 ay içerisinde bitme aşamasına geldi. Kepez'deki eski üniversite hastanemiz artık Diş Hekimliği Fakültesi olarak Çanakkale'mize ve hassaten öğrencilerimize hizmet edecek. Diş Hekimliği Fakültesi, Çanakkale'mizim hem ekonomisine, hem öğrencilerimize hem de Çanakkale'nin marka kent olma özelliğine artı bir katkı sunacak."
Toplumların dönüşümünde, gelişiminde üniversitelerin değerinin yadsınamayacağını, özellikle son yüzyılda, bir insan ömründe birkaç kuşak değişimine şahitlik ettiğimiz bu hızlı dönüşüm içerisinde üniversitelerimizin topluma vizyon katması ve çevresini şekillendirmesi açısından çok önemli bir görev ifa ettiklerini vurgulayan Turan; "ÇOMÜ'de 53 binin üzerinde öğrencimiz, 10 bine yakın yeni kaydımız olmak üzere çok önemli bir sayıya ulaşmış durumdayız. Bunun yanında 676 doktora, 5360 yüksek lisans öğrencisi olması da üniversitemizin akademik kariyerine ekstra bir değer katıyor. ÇOMÜ'nün yeni fakültelerle zenginleşen bir üniversite olması için elimizden gelen gayreti göstereceğimize, üniversite yönetiminin yanında olacağımızı tekrar ifade etmek isterim.
Türkiye'nin en güzel illerinin başında gelen Çanakkale ve en değerli üniversitelerinin başında gelen ÇOMÜ'yü tercih eden öğrencilerimizi tebrik ediyorum. Onlara katkı sağlayan ve yanlarında olan velilerimizi de kutluyorum. Üniversitemize, öğrencilerimize velilerimize başarı dolu bir yıl olmasını temenni ediyorum" dedi.
Mühendislik Fakültesinde gerçekleşen kayıtların ardından Av. Bülent Turan ve Prof. Dr. Yücel Acer bu sene ilk defa öğrenci alan ve %100 İngilizce ile eğitim öğretim yapacak olan Uluslararası İlişkiler Bölümü öğrencilerinin kaydı için Siyasal Bilgiler Fakültesi'ne geçtiler.

## Sosyal Bilimler Alanında Bir İlk: %100 İngilizce İle Eğitim

Rektör Prof. Dr. Acer, ÇOMÜ tarihinde sosyal bilimler alanında ilk kez %100 İngilizce eğitimi verecek olan Uluslararası İlişkiler Bölümü öğrencilerinin aldıkları dil eğitimi ile mezun olduklarında dahi, kendi alanlarındaki mezunlar

arasından seçilen öğrenciler olacaklarını vurgulayarak öğrencilere başarılar diledi.

## Dünya Şartlarında Yabancı Dilin Önemi Tartışılmaz

Bu sene ilk kez öğrenci alacak olan Uluslararası İlişkiler Bölümünün en önemli özelliğinin %100 yabancı dil eğitimi veriyor olması diyen Turan, "Gelinen dünya şartlarında yabancı dilin önemi artık tartışılmaz. Dil bilen çok daha önde hayata başlıyor. Dil bilen kendi alanında çok daha ısrarcı oluyor. O yüzden ben bu bölümde okuyacak öğrencilerimizi tercihlerinden dolayı tebrik ediyorum. Bu bölümü bitirdiklerinde gençlerimizin Türkiye'nin aranan siyasalcılarından olmasını istiyoruz" dedi.
Konuşmaların ardından Diş Hekimliği Fakültesini kazanan Gaye Doğan ve Mehmetcan Bostancı ile Biyomühendislik Bölümünü kazanan Nergiz Genç ve Meltem Çalışkan, İngilizce Uluslararası İlişkiler Bölümünü kazanan Melike Özel, isimli öğrencilerin kayıtları Av. Bülent

Turan ve Prof. Dr. Yücel Acer tarafından gerçekleştirildi. Kaydın ardından Turan, öğrencilere kimliklerini takdim ederek başarılar diledi.
Kayıtların ardından Öğrenci Sosyal Etkinlik Merkezi önünde kurulan öğrenci yurdu stantlarını ziyaret eden Av. Bülent Turan sonrasında Prof. Dr. Yücel Acer'in makamına ziyarette bulundu. Ziyarette Prof. Dr. Yücel Acer, Av. Bülent Turan'a hediye takdim ederken Turan da ÇOMÜ'nün ilk kayıt heyecanını paylaşmaktan büyük memnuniyet duyduğunu belirterek günün anısına Rektör Prof. Dr. Yücel Acer'e hediye sundu.

## Uzun Yıllar Sonra Rektör Katılımıyla Bir İlçede Kayıt Töreni Düzenlendi

Terzioğlu Yerleşkesindeki Fakültelerde gerçekleştirilen ilk kayıt törenlerinin ardından uzun yıllar sonra Rektör katılımıyla bir ilçede kayıt töreni düzenlendi.
Lapseki MYO'da gerçekleştirilen ilk kayıt törenine ÇOMÜ Rektörü Prof. Dr. Yücel Acer ve Rektör Yardımcılarının yanı sıra Lapseki Belediye Başkanı Eyüp Yılmaz katıldılar.
Lapseki MYO Maliye Bölümüne kaydolan Hatice Ada, Laboratuvar Teknolojisi Bölümüne kaydolan Yılmaz Uçarsoy ve Zeliha Çetin'in kayıtlarını Rektör Acer, Belediye Başkanı Eyüp Yılmaz ve Lapseki MYO Müdürü Dr. Öğr. Üyesi Engin Gür yaptı.

Prof. Dr. Yücel Acer, kayıt töreninin ardından yeni eğitim-öğretim dönemi öncesi Lapseki MYO akademisyenleri ile bir araya geldi.

Başvurularda %55 Artış Var

# ULUSLARARASI ÖĞRENCİ BAŞVURULARINDA REKOR

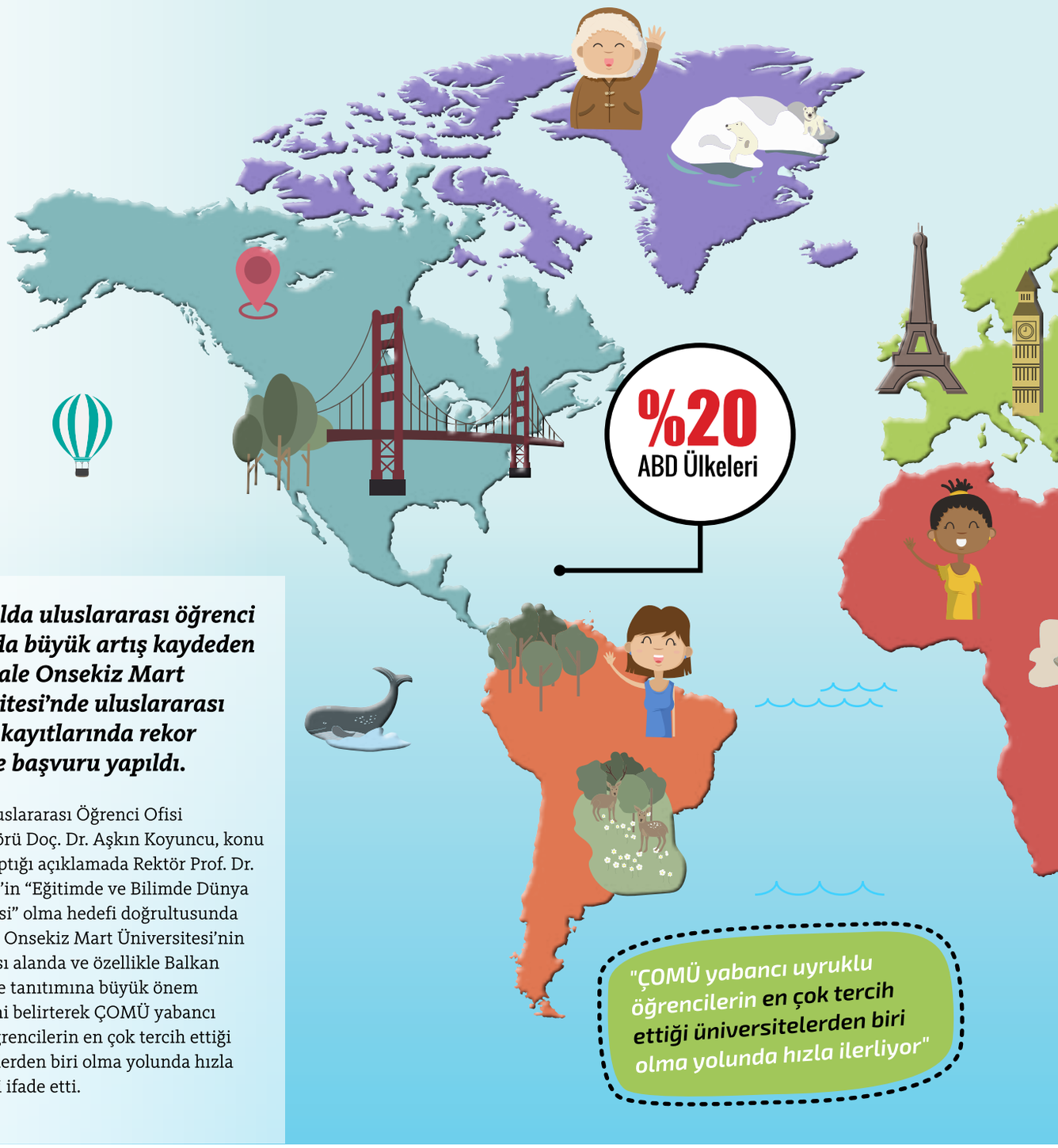


***Son 3 yılda uluslararası öğrenci sayısında büyük artış kaydeden Çanakkale Onsekiz Mart Üniversitesi'nde uluslararası öğrenci kayıtlarında rekor seviyede başvuru yapıldı.***

ÇOMÜ Uluslararası Öğrenci Ofisi Koordinatörü Doç. Dr. Aşkın Koyuncu, konu ile ilgili yaptığı açıklamada Rektör Prof. Dr. Yücel Acer'in "Eğitimde ve Bilimde Dünya Üniversitesi" olma hedefi doğrultusunda Çanakkale Onsekiz Mart Üniversitesi'nin uluslararası alanda ve özellikle Balkan ülkelerinde tanıtımına büyük önem verdiklerini belirterek ÇOMÜ yabancı uyruklu öğrencilerin en çok tercih ettiği üniversitelerden biri olma yolunda hızla ilerlediğini ifade etti.

"ÇOMÜ yabancı uyruklu öğrencilerin en çok tercih ettiği üniversitelerden biri olma yolunda hızla ilerliyor"

# %55

## Basvurularda %55 Artış Var

2018-2019 Eğitim Öğretim yılında Uluslararası öğrenciler için 109 programda toplam 950 kontenjan tahsis edildiğini kaydeden Koyuncu, bunun %60'ının Balkan ülkeleri, %20'sinin AB ülkeleri, %20'sinin de diğer ülkelerden gelecek öğrencilere ayrıldığını aktardı. Ayrıca, bu yıl ÇOMÜ'ye başvuran uluslararası öğrenci sayısında geçen yıla oranla %55'lik bir artışla rekor bir seviyeye ulaştıklarını belirtti.

ÇOMÜ'de okuyan uluslararası öğrenci istatistikleri hakkında da bilgi veren Koyuncu, 2014-2015 öğretim yılı itibariyle 492 uluslararası öğrencinin eğitim gördüğü ÇOMÜ'de Rektör Prof. Dr. Yücel Acer'in göreve gelmesiyle birlikte yabancı uyruklu öğrenci sayısında her geçen yıl büyük bir artış yaşandığını söyledi ve sözlerini şöyle sürdürdü: "Uluslararası Öğrenci Ofisi verilerine göre 2015-2016 kayıt yılında ÇOMÜ'ye 3.054 uluslararası öğrenci başvurdu ve bunlar arasından 151 yeni öğrenci alındı. 2016-2017 Eğitim Öğretim yılında 746'sı Balkan ülkelerinden olmak üzere 81 ülkeden 4.789 öğrenci ÇOMÜ'ye başvurdu ve 310 yeni öğrenci kaydedildi. 2017-2018 Eğitim Öğretim yılında ise 1.016'sı Balkan ülkelerinden olmak üzere toplam 105 ülkeden 8.964 başvuru yapıldı ve 102'si Balkan ülkelerinden olmak üzere 369 yeni öğrenci alındı. Böylece ÇOMÜ'de okuyan uluslararası öğrenci sayısı 2017-2018 Eğitim Öğretim yılı itibarıyla 1.145'e ulaştı. Şu ana kadar toplam 274 uluslararası öğrencinin mezun olduğu üniversitemizde halen 1.060 kayıtlı yabancı uyruklu öğrenci öğrenim görüyor.

Uluslararası Öğrenci Ofisi Koordinatörlüğü olarak gerçekleştirmiş olduğumuz uluslararası tanıtım faaliyetleri sonucunda 2018-2019 yılında rekor bir başvuru yapıldı. Bu yıl 1.224'ü Balkan ülkelerinden olmak üzere 108 farklı ülkeden 13.857 öğrenci üniversite tahsili için ÇOMÜ'ye başvurdu ve ilk etapta 660 öğrenci kayıt hakkı kazandı."

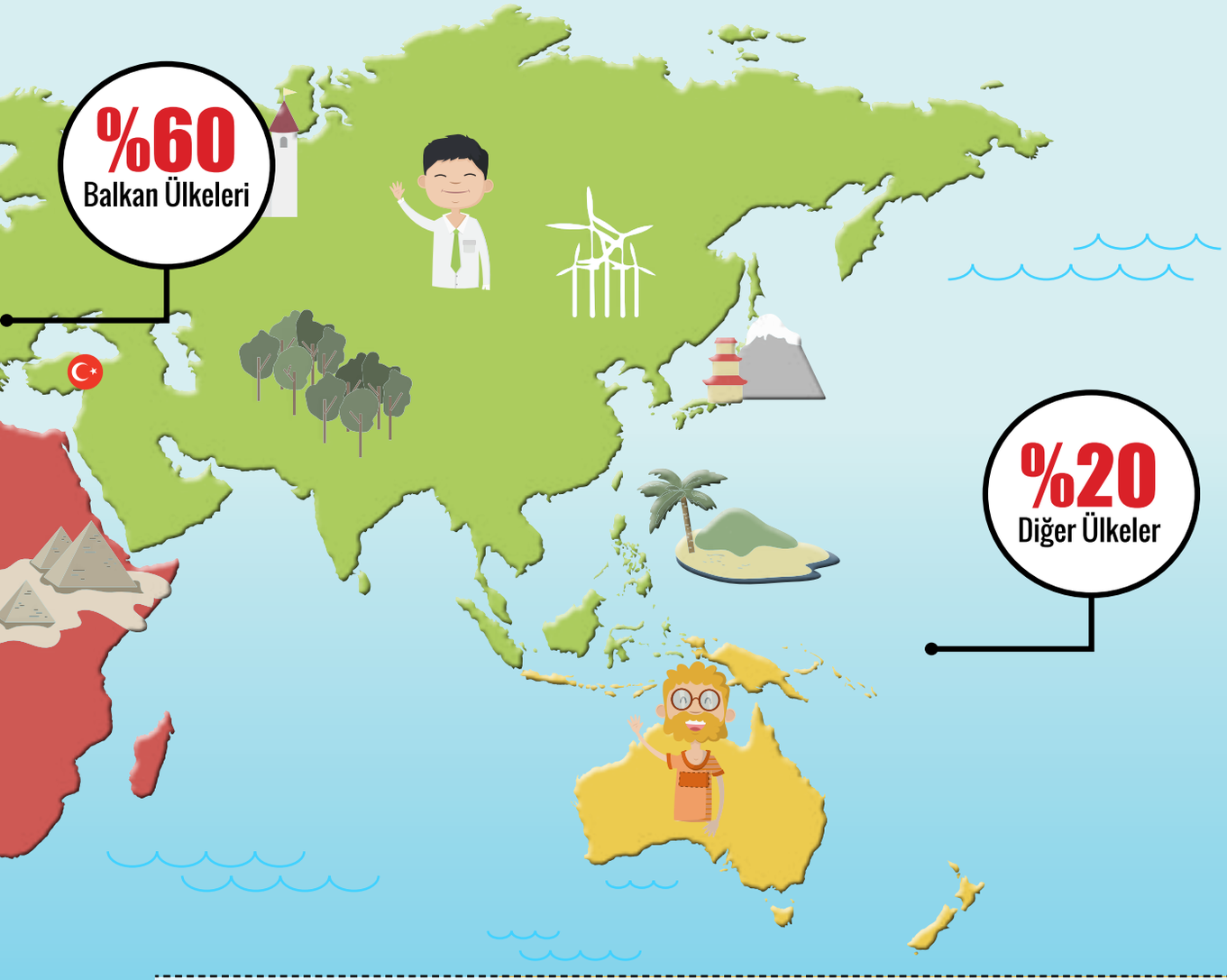


| 2015-2016 | 2016-2017 | 2017-2018 |
|---|---|---|
| 3.054 | 4.789 | 8.964 |

**60 Kişilik** Şehir ve Bölge Planlama Bölümü

**40 Kişilik** Biyomühendislik Bölümü

# ÇOMÜ'de İki Bölüme Daha Kontenjan Verildi

***Çanakkale Onsekiz Mart Üniversitesi Mühendislik Fakültesi, Biyomühendislik Bölümü ile Mimarlık ve Tasarım Fakültesi, Şehir ve Bölge Planlama Bölümüne YÖK tarafından 2018-2019 Eğitim-Öğretim Yılı itibari ile kontenjan verilmesi uygun görüldü.***

Akademik kadrosunda bulunan 1 profesör, 1 doçent, 4 doktor öğretim üyesi ve 1 araştırma görevlisi ile 2018-2019 Eğitim-Öğretim Yılında 60 Kişilik kontenjanı ile eğitim öğretim hayatına başlayacak olan Şehir ve Bölge Planlama Bölümü bir bilim dalı olarak, ülke düzeyinden yerel ölçeğe kadar her türlü insan yerleşimini daha yaşanabilir hale getirmeyi ve yerleşimlerin gelişmelerini mekânsal, ekonomik, sosyal, kültürel ve kurumsal açılardan değerlendirip bir plan çerçevesinde yönlendirmeyi amaçlamaktadır.

Çanakkale ve çevresi, doğal özellikleri, tarihsel geçmişi ve arkeolojik değerleri ile farklı gelişme dinamiklerini barındırmaktadır. Çanakkale Onsekiz Mart Üniversitesi'nin kuruluşu ile birlikte bölgenin sosyoekonomik gelişimi yeni bir ivme kazanmıştır. Nüfus artışına bağlı olarak konut üretimi artmakta, hizmet sektörü gelişmektedir. Bölümün, Çanakkale ve bölgesinin planlı gelişmesine, hem yetiştirdiği insan kaynağı hem de yapacağı uygulamaya yönelik bilimsel araştırmalar ile önemli bir katkısı olacaktır.

Diğer mühendislik dallarından farkı, mühendislik ilkelerini canlı sistemlere uygulaması olan Biyomühendislik Bölümü ise 1 profesör, 2 doçent, 1 doktor öğretim üyesi ve 1 araştırma görevlisi ile 2018-2019 Eğitim-Öğretim Yılında 40 biyomühendis adayı ile eğitim öğretime başlayacak. Farklı bilim dallarını bir araya getiren Biyomühendislik, her zaman toplumun ihtiyaç ve beklentilerine cevap verecek ve aynı zamanda, hem bilimsel gelişmelere hem de insan sağlığı ve yaşamına yön verecek niteliktedir.

Biyomühendislik Bölümü'nde kanser biyobelirteçlerinin erken teşhisine yönelik biyoalgılama sistemleri, biyopolimerler, yapay doku/doku kültürleri üzerine yoğun araştırmalar gerçekleştirilmektedir. Bu alanlar ile ilgili TÜBİTAK, TÜBA ve BAP kaynaklı projeler desteklenmekte ve bu projeler kapsamında genç araştırmacılar da burs alarak araştırmalara katılmaktadırlar.

# Güzel Sanatlar Fakültesi Yeni Yetenekleriyle Buluşuyor

***Güzel Sanatlar Fakültesi 2018-2019 Eğitim Öğretim Yılı yetenek sınavları yapıldı. GSF'de aynı anda birçok salonda gerçekleşen sınavlara 994 öğrenci katıldı.***

Çanakkale Onsekiz Mart Üniversitesi Rektörü Prof. Dr. Yücel Acer, GSF Dekanı Prof. Dr. Dinçay Köksal eşliğinde, sınav öncesi öğrencilerle görüşerek, öğrencilere sınavlarında başarılar diledi.

Prof. Dr. Acer, aday öğrencilere ÇOMÜ'yü tercih ettikleri için teşekkür ederek şunları ifade etti:
"Türkiye Üniversite Memnuniyet Anketi raporuna göre "Devlet Üniversitelerinin Genel Memnuniyet Sıralaması"nda 2018 yılında 16'ncı sıraya yükselen Çanakkale Onsekiz Mart Üniversitesinin, çok değerli fakültelerinden bir tanesi de Güzel Sanatlar Fakültesidir.

Burada çok iyi bir sanat eğitimi alacaksınız. Ayrıca eğitim hayatınızı Çanakkale gibi hem tarihi açıdan hem de doğal güzellikler açısından çok değerli bir şehirde geçireceksiniz. Şu anki geldiği noktada Çanakkale, Türkiye'nin her yerinden gelen insanları çekebilme unsurları taşıması açısından çok önemli bir şehir. Ben eminim ki sizler burada öğrenci olarak kaldığınızda çok değerli bir üniversite eğitimi görmüş olacaksınız."

Grafik Tasarım Bölümü'ne 60, Resim Bölümü'ne 30, Seramik ve Cam Bölümü'ne 30, Tekstil Tasarımı Bölümüne 20, Geleneksel Türk Sanatları Bölümü'ne 25 öğrenci olmak üzere toplamda 165 öğrencinin alınacağı GSF'de Özel Yetenek Sınavları, 2 gün boyunca 5 farklı oturumda devam etti.

# 15 Temmuz Şehitlerini Anma Demokrasi ve Milli Birlik Günü

***15 Temmuz Şehitlerini Anma Demokrasi ve Milli Birlik Günü münasebetiyle Çanakkale'de çeşitli etkinlikler düzenlendi.***

Cumhuriyet Meydanı'ndan iskeleye kadar gerçekleşen yürüyüşe, başta Çanakkale Valisi Orhan Tavlı olmak üzere Çanakkale Onsekiz Mart Üniversitesi (ÇOMÜ) Rektörü Prof. Dr. Yücel Acer, Rektör Yardımcısı Prof. Dr. Mustafa Görün ve kent protokolünün yanı sıra binlerce vatandaş katıldı.

Kordonda, Türk bayraklarıyla yapılan yürüyüşün ardından İskele Meydanında program düzenlendi. Kur'an-ı Kerim tilavetiyle başlayan programda çeşitli kurum ve kuruluşlar ikramlar sundu. Çanakkale Mehteran Takımı'nın konserinin ardından İl Müftüsü Arif Gökçe dua yaptırdı. Törende bir konuşma yapan Çanakkale Valisi Orhan Tavlı, 15 Temmuz'da Türk Milletinin canı pahasına hürriyetine ve milli iradesine sahip çıktığına değinerek "Bu güzel vatanın her karışında Çanakkale ruhu oldukça, 15 Temmuz ruhu oldukça ülkemizin geleceğinden umutluyuz.

Büyük Türk Milleti, vatanını savunmak için tarihimizin en anlamlı zaferlerinden birini kazandığımız Çanakkale'de nasıl direniş gösterdiyse 15 Temmuz'da da aynı kararlılık ve cesaretle ülkesini işgal etmek isteyenlere 100 yıl önceki ruhun yaşadığını gösterdi" dedi.

# Rektör Prof. Dr. Yücel Acer, 15 Temmuz Demokrasi ve Milli Birlik Günü Törenlerine Katıldı

***15 Temmuz Demokrasi ve Milli Birlik günü münasebetiyle Gelibolu Yarımadası'ndaki Şehitler Abidesi'nde anma töreni düzenlendi.***

Törene Çanakkale Valisi Orhan Tavlı, Çanakkale Milletvekili Muharrem Erkek, Boğaz ve Garnizon Komutanı Tuğamiral Mithat Kemal Algül, Belediye Başkanı Ülgür Gökhan, Rektör Prof. Dr. Yücel Acer, Cumhuriyet Başsavcısı Ömer Karışit, Çanakkale Savaşları Gelibolu Tarihi Alan Başkanı İsmail Kaşdemir ile kent protokolü katıldılar.

Şehitler Abidesi önündeki Atatürk Anıtı'na çelenk sunumunun ardından Şehitler için saygı duruşunda bulunuldu ve İstiklal Marşı'mız okundu. Tören, protokol konuşmalarının ardından şehit kabirlerine çiçek takdimi ile sona erdi.

# 15 Temmuz Demokrasi ve Milli Birlik Günü Dolayısıyla İlahiyat Camisinde Mevlid-i Şerif Okutuldu

***15 Temmuz Demokrasi ve Milli Birlik Günü vesilesiyle Çanakkale Onsekiz Mart Üniversitesi tarafından İlahiyat Fakültesi Tacettin Arslan Camii'nde mevlid-i şerif okutuldu.***

Cuma namazı öncesi gerçekleştirilen mevlid programına Rektör Yardımcısı Prof. Dr. Mustafa Görün ve ÇOMÜ yönetimi olmak üzere çok sayıda personel ve vatandaş katıldı.

Cuma vaazını İlahiyat Fakültesi Dekanı Prof. Dr. Şevket Yavuz yaparken, Cuma namazı sonrası pilav ve tatlı ikramı yapıldı.

# Darbeler ve Darbe Girişimlerinin Toplumsal ve Siyasal Sonuçları Konuşuldu

***15 Temmuz 2016 Şehitlerini Anma, Demokrasi ve Milli Birlik Yıl Dönümü Kapsamında "12 Eylül 1980 Darbesi ile 15 Temmuz 2016 Darbe Girişiminin Toplumsal ve Siyasal Sonuçlarının Karşılaştırılması" konferansı Siyasal Bilgiler Fakültesi Cemil Meriç Konferans Salonunda gerçekleşti.***

Konferansa Rektör Prof. Dr. Yücel Acer, Rektör Yardımcısı Prof. Dr. Mustafa Görün, akademik, idari personel ve öğrenciler katıldı.

Siyasal Bilgiler Fakültesi Dekanı Prof. Dr. Hüseyin Erkul, "12 Eylül 1980 Darbesi ile 15 Temmuz 2016 Darbe Girişiminin Toplumsal ve Siyasal Sonuçlarının Karşılaştırılması" başlıklı sunumunda, Türkiye'de yaşanan darbelerin, darbe girişimlerinin neler olduğunu, ekonomik ve toplumsal olarak ne gibi sonuçları olduğunu kronolojik olarak aktararak ÇOMÜ'de gerçekleşen personel soruşturma süreci hakkında da bilgiler verdi.

## "Rektör Acer'e Dik Duruşu Nedeni İle Teşekkür Ediyorum"

"FETÖ/PDY ile mevcut ve ciddi şüpheleri bulunan 326 akademik personel hakkında disiplin soruşturması yapmak üzere Rektör Prof. Dr. Yücel Acer'in talimatı ile bir akademik personel soruşturma komisyonu oluşturuldu. İkinci bir komisyon da idari personel için kuruldu. 116 idari personel hakkında idari soruşturma yapıldı. 326 akademik personelden iktisakı ve irtibatı tespit edilenlerden 207'si Kanun Hükmünde Kararname ile kamu görevinden çıkarıldı. Diğerleri tekrar görevine iade edildi ve bu süreç yaklaşık 2 yıl sürdü. Bu süreçte yer alan komisyon üyelerine çok teşekkür ediyorum. Rektör Prof. Dr. Yücel Acer'e ise FETÖ/PDY soruşturmalarına müdahil olmadan, sergilediği dik duruş nedeni ile çok teşekkür ediyorum."

Prof. Dr. Hüseyin Erkul'un sunumun ardından konuşan Rektör Prof. Dr. Yücel Acer, bu tür darbelerden ve darbe girişimlerinden dersler çıkarmanın çok önemli olduğunun altını çizdi.

### ÇOMÜ Yeniden Huzurlu Bir Ortama Kavuştu

Rektör Acer, ÇOMÜ'nün bu badireyi tüm Türkiye gibi yaşadığını ve atlattığını belirterek, "Sayın Cumhurbaşkanımızın baştan beri kararlı duruşu hepimizin cesaret kaynağı olmuştur. Bu kararlı duruş hepimize örnek olmalıdır" diyerek ÇOMÜ'de gerçekleştirilen FETÖ/PDY ile mücadele sonucunda ÇOMÜ'nün tekrar huzurlu bir ortama kavuştuğunu vurguladı.

"ÇOMÜ'de gerçekleşen soruşturma sürecinde tüm hocalarımızla daha ilk günden itibaren birlikte kararlı bir duruş sergileyerek bu süreci yürüttük. Bu bir kişinin başarısı değil. Bu, ben ve benim gibi düşünen, bu sıkıntıyı görmüş, bu üniversiteyi bir üniversite haline getirmeye odaklanmış bütün arkadaşlarımızla beraber göstermiş olduğumuz kararlı duruşun sonucudur. Bu sorumluluk ve yetki bizlere verilmişti ve biz de elimizden geleni yaptık. Özellikle komisyonda çalışan arkadaşlarımıza da teşekkür ediyorum. Bu uzun ve yorucu bir süreçti. Ancak sonuç itibari ile üniversitemiz tekrar huzurlu bir ortama kavuşmuştur. Bunun değerini bilmeliyiz. Bu kolay oluşmadı. Dolayısıyla buna sahip çıkmamız lazım ki üniversitemizde hep beraber oluşturduğumuz gelişme ivmesini devam ettirebilsin."

# Rektör Prof. Dr. Yücel Acer, Şehit Yakınları ile Gaziler ve Aileleri Onuruna Verilen Yemeğe Katıldı

15 Temmuz Demokrasi ve Milli Birlik Günü münasebetiyle, Çanakkale Valiliği'nce şehit yakınları ile gaziler ve aileleri onuruna Kolin Hotel'de bir yemek düzenlendi.
Aile ve Sosyal Politikalar İl Müdürlüğü'nün organize ettiği yemeğe Çanakkale Valisi Orhan Tavlı ve kent protokolünün yanı sıra şehit yakınları ile gaziler ve aileleri katıldılar.
Rektör Prof. Dr. Yücel Acer'in ailesiyle katıldığı yemekte, müzik dinletisi sunuldu.
Çanakkale Valisi Orhan Tavlı burada yaptığı konuşmada başta Çanakkale Şehitleri olmak üzere vatan savunmasında şehit düşen aziz şehitlerimiz ve gazilerimiz ile 15 Temmuz'da ülkesine ve milli iradesine sahip çıkan şehitlerimiz ve gazilerimizi rahmetle, minnetle, şükranla hatırladıklarını söyledi.

# 15 Temmuz Darbe Girişimi'nin Yıl Dönümünde Darbeler Tarihinin Eski Roma Cumhuriyeti'nden Bir Örneği:

# Darbeci Cornelius Sulla Konferansı Gerçekleşti

***Çanakkale Onsekiz Mart Üniversitesi Rektörlük Konferanslar Dizisi kapsamında Ege Üniversitesi Edebiyat Fakültesi Tarih Bölümü Öğretim Üyesi Prof. Dr. Mehmet Ali Kaya'nın sunumuyla "15 Temmuz Darbe Girişimi'nin Yıl Dönümünde Darbeler Tarihinin Eski Roma Cumhuriyeti'nden Bir Örneği: Darbeci Cornelius Sulla" konulu konferans gerçekleştirildi.***

İÇDAŞ Kongre Merkezi 15 Temmuz Demokrasi Şehitleri Konferans Salonu'nda gerçekleşen konferansa Rektör Prof. Dr. Yücel Acer, Rektör Yardımcısı Prof. Dr. Mustafa Görün, Bayramiç Kaymakamı Ramazan Kendüzler, Ak Parti İl Başkanı Av. Gültekin Yıldız, Umurbey Belediye Başkanı Sami Yavaş ile akademik ve idari personel katıldı. Konferansın açılış konuşmasını yapan Rektör Prof. Dr. Yücel Acer, 15 Temmuz darbe girişiminin 2. yıl dönümünde Çanakkale Onsekiz Mart Üniversitesi olarak akademik faaliyetlerle, meselenin daha iyi anlaşılmasına katkı vermeye çalıştıklarını ifade ederek şunları aktardı:

"Zor ve değerli bir coğrafyayı vatan olarak elimizde tutuyoruz. Dolayısıyla bu tür saldırılara ve girişimlere maruz kalma ihtimalimiz her zaman mevcut. İşte bu nedenle bu konuda her zaman dikkatli ve bilinçli olması gereken bir toplumuz. Üniversiteler şüphesiz ki bunun anlaşılmasına, bunun fark edilmesine katkı sağlaması gereken bilim kuruluşlarıdır.

Bir taraftan 15 Temmuz darbe girişimini

gerçekleştiren hain bir yapının bertaraf edilmesi gibi önemli bir meseleyle uğraşırken bir taraftan da ülkemizde geçmiş yıllarda da yaşanmış ve bir daha yaşanmasını asla istemediğimiz bu tür girişimlerin tamamen tarihe gömülmesi için neler yapılması gerekiyor, bunu da konuşmamız o yönde de çalışmamız gerekiyor.

Sayın Cumhurbaşkanımız 15 Temmuz darbe girişiminin 2. yıl dönümü vesilesiyle yaptığı konuşmada; darbeler Türkiye tarihinde artık sosyal hayatta da tarihe gömülmüştür ifadesini kullandı. Şüphesiz ki darbeleri tarihe gömen bu kararlı iradelerin, benzeri yapıların darbe dışı başka yöntemler kullanarak ülkemizi huzursuz eden ve yolundan döndürmeye çalışan girişimlerde bulunmasını engellemek gibi de bir hünerimiz var. FETÖ ile mücadele ülkemizde kararlı bir şekilde devam ediyor. Temennimiz Cumhurbaşkanımızın başlattığı bu kararlığın sonuna kadar devam etmesi."

Rektör Prof. Dr. Acer, kendi dinimizi kullanarak kendi ülkemizin huzurunu bozmayı başarabilmiş bu tür girişimleri önlemek için dinimizi doğru kişilerden, bu işin ilmini yapan hocalardan öğrenmemiz gerektiğini vurgulayarak, konferansın konuşmacısı Prof. Dr. Mehmet Ali Kaya'ya katkılarından dolayı teşekkür etti.

Açılış konuşmasının ardından sunumuna başlayan Prof. Dr. Mehmet Ali Kaya, 15 Temmuz gecesi yaşananları şöyle özetledi: "Hainler 2 yıl önce 2016'nın 15 Temmuz gecesinde, Türkiye Cumhuriyeti'nin silahlarıyla Türkiye Cumhuriyetine saldırdılar. Demokrasimizi, Cumhurbaşkanımızı, Büyük Millet Meclisimizi hedef aldılar. O gece 248 kişi şehit edildi. Fakat Türk halkı devletine, cumhuriyetine, demokrasisine sahip çıkmaktan vazgeçmedi. İnadına direndi. Cumhurbaşkanımızın çağrısıyla sokakları ve meydanları boşaltmadı. Tankların, ateşli silahların önünde durdu ve FETÖ'cülerin hain planlarına ulaşmalarına izin vermedi."

"FETÖ'cü hain darbe girişiminin birebir benzerine tarihte rastlanmaz elbette" diyen Prof. Dr. Kaya, günümüzden yaklaşık 2.100 yıl önce İtalya'nın Başkenti Roma'da, darbeci Cornelius Sulla tarafından gerçekleştirilen bir darbe girişimini anlatarak, 15 Temmuz darbe girişimi ile benzerliklerine ve farklılıklarına değindi.

Katılımcıların sorularının yanıtlanmasıyla devam eden konferans, Rektör Prof. Dr. Yücel Acer'in, Prof. Dr. Mehmet Ali Kaya'ya hediye takdimi ile sona erdi.

# TROYA YILI KAPSAMINDA

# 1.TROYA DÜNYA GÖRME ENGELLİLER HOMEROS OKUMALARI Paneli Gerçekleştirildi

***Troya Antik Kenti'nin UNESCO Dünya Kültür Mirası Listesine Kabulü'nün 20. yılında ilan edilen 'Troya Yılı' nda, antik şehrin destanını yazan görme engelli ozan Homeros anısına, dünyadaki kardeşliğe vurgu yapan 1. Troya Dünya Görme Engelliler Homeros Okumaları Paneli ÇOMÜ Troia Kültür Merkezinde yapıldı.***

Çanakkale Valiliği himayelerinde ve Çanakkale Onsekiz Mart Üniversitesi ev sahipliğinde yapılan etkinliğe Çanakkale Vali Yardımcısı Turan Yılmaz, ÇOMÜ Rektör Vekili Prof. Dr. Mustafa Görün, Dünya Körler Birliği Başkanı Dr. Fredric K. Schröeder, Türkiye Körler Federasyonu Başkanı Turhan İçli, Türkiye Görme Engelliler Derneği Çanakkale Şube Başkanı İbrahim Battal, 20'yi aşkın ülkeden ve Türkiye'nin dört bir yanından 250 görme engelli katıldı.

Türkiye Görme Engelliler Derneği Çanakkale Şube Başkanı İbrahim Battal, bu projeye başından beri inanarak destek olan Çanakkale Onsekiz Mart Üniversitesinin Rektörü Prof. Dr. Yücel Acer'e ve projede görev alan tüm üniversite personeline teşekkür etti.

Rektör Vekili Prof. Dr. Mustafa Görün, Troya Antik Kenti'nin UNESCO Dünya Kültür Mirası Listesine Kabulü'nün 20. yılında ilan edilen 2018 Troya Yılı'nın başından beri uluslararası ve ulusal bazda çok sayıda proje gerçekleştirildiğini belirterek burada amacın başta Türkiye'nin sonra Çanakkale ve Troya'nın dünyaya tanıtılmasını ve bir farkındalık yaratılmasını sağlamak olduğunu dile getirdi.

Çanakkale Onsekiz Mart Üniversitesi olarak böyle bir projede yer almaktan büyük mutluluk duyduklarını vurgulayan Rektör Vekili Görün, 1. Troya Dünya Görme Engelliler Homeros Okumaları Panelinin sevgiye, kardeşliğe, barışa katkı sunmasını diledi.

Rektör Danışmanı Prof. Dr. Yunus Eryaman ise açılış konuşmasında Çanakkale Onsekiz Mart Üniversitesi hakkında kısa bilgiler vererek 2018 Troya Yılı kapsamında dünyanın farklı ülkelerinde devam eden üç proje daha yönettiğini söyledi ve sözlerini şöyle sürdürdü: "Dünyanın farklı ülkelerinde bulunan üniversitelerde 2018 Troya Yılı kapsamında projeler yönetiyorum. Bunlar Harvard Üniversitesi, Hamburg Üniversitesi ve Polonya'nın Krakow üniversitesi. Ancak şunu söylemeliyim ki benim için en dikkat çekici ve en etkileyici proje Homeros Okumaları projesi oldu."

Konuşmasının ardından Prof. Dr. Eryaman moderatörlüğünde iki oturum şeklinde yapılan panele geçildi. Panel, soru ve cevap bölümün ardından sona erdi.

## ÇOMÜ Tıp Fakültesi

# Halka Eğitim Veriyor

***ÇOMÜ Sağlık Uygulama ve Araştırma Hastanesi, Kadın Sağlığı Günleri'nde iki önemli konuda alanında uzman doktorları kadınlarla buluşturdu.***

Eğitim Fakültesi Müzik Bölümü öğrencileri Ahmet Konat ve Ezgi Erdoğan'ın müzik dinletisiyle başlayan programda, ÇOMÜ Tıp Fakültesi Cerrahi Tıp Bilimleri Bölümü Kadın Hastalıkları ve Doğum Anabilim Dalı Öğretim Üyesi Doç. Dr. Servet Hacıvelioğlu ve Genel Cerrahi Anabilim Dalı Öğretim Üyesi Prof. Dr. Yılmaz Akgün, kadınlara yönelik hastalıklara dair uyarıları içeren birer sunum gerçekleştirdiler.

Doç. Dr. Servet Hacıvelioğlu, 21 yaşını dolduran her kadının yılda bir kez rahim kontrolü yaptırması gerektiğini belirtti. Prof. Dr. Yılmaz Akgün ise kadınlarda görülen kanser türlerinin %30'unun meme kanseri olduğuna dikkat çekerek her 10 kadından 1'inin meme kanserine yakalandığının altını çizdi.
Doç. Dr. Servet Hacıvelioğlu ve Prof. Dr. Yılmaz Akgün yaptıkları sunumlarda, kadınlarla ilgili hastalıklar ve alınması gereken önlemler hakkında bilgilendirmelerde bulundular.
Kolin Hotel'de düzenlenen bilgilendirme toplantısına Rektör Prof. Dr. Yücel Acer'in eşi Aysun Acer, ÇOMÜ Hastanesi Başhekimi Prof. Dr. Okhan Akdur, Kadın ve Demokrasi Derneği (KADEM) İl Temsilcisi Aynur Tuna Yavaş, il protokolünün eşleri ve çeşitli sivil toplum kuruluşlarından kadınlar katıldılar.
Toplantı sonunda Aysun Acer, sunum yapan Hacıvelioğlu ve Akgün'e çiçek takdim etti.

# ÇOMÜ'de Sosyal Bilimler Alanında Bir İlk

## Uluslararası İlişkiler Bölümü % 100 İngilizce ile Eğitim-Öğretime Başlıyor

**40 kişilik kontenjan eğitim-öğretime başlıyor**

***Çanakkale Onsekiz Mart Üniversitesi yabancı dil eğitiminde iddialı üniversiteler arasında yer almakla beraber, eğitim dili İngilizce olan bölümlerinin sayısını da artırıyor.***

Şimdiye kadar fen bilimleri alanındaki iki bölümde (Çevre Mühendisliği, Moleküler Biyoloji ve Genetik Bölümü) % 100 İngilizce eğitim verilen ÇOMÜ'de bu yıl Siyasal Bilgiler Fakültesi (SBF) Uluslararası İlişkiler Bölümünde de % 100 İngilizce eğitime başlanıyor.

ÇOMÜ SBF Uluslararası İlişkiler Bölümü, bu yıl tercih döneminde ilk öğrencilerini alacak. 40 kişilik kontenjanı olan bölümde eğitim dili % 100 İngilizce olacak.

1 Profesör, 4 Doktor Öğretim Üyesi ve 2 araştırma görevlisinin görev yaptığı bölüm, öğrencilerin hem dünyayı daha iyi takip edebilmeleri hem de çok iyi derecede İngilizce bilen mezunlar yetiştirmek amacıyla İngilizce eğitim verecek. Uluslararası İlişkiler Bölümü, ÇOMÜ'nün sosyal bilimler alanında % 100 İngilizce eğitim veren ilk bölümü olacak. İngilizce eğitimin yanı sıra, İspanyolca, Rusça, Fransızca gibi seçmeli derslerle öğrencilerin ek bir yabancı dil öğrenmesini de destekleyecek şekilde kurulan bölüm, çok dilliliği sayesinde Türkiye'deki Uluslararası İlişkiler Bölümleri içerisinde fark yaratıyor.

Konuyla ilgili bilgi veren ÇOMÜ Rektörü Prof. Dr. Yücel Acer; "Siyasal Bilgiler Fakültesi ismi bir markadır. Türkiye'de çok az üniversitede vardır. Bunlardan bir tanesi de Çanakkale Onsekiz Mart Üniversitesi. Biz de olabildiğince bu markanın hakkını verecek şekilde fakültemizi geliştirmeye çalışıyoruz. Fakültemizin nitelik olarak gelişimini, nicel büyümenin hep önünde tuttuk.

Uluslararası İlişkiler Bölümünde eğitim dilinin İngilizce olması da bu çerçevede düşünüldü.

Bir Uluslararası İlişkiler mezununun yabancı dil bilmesi en az alanını iyi bilmesi kadar önemli. Eğitim dilinin İngilizce olması, öğrencilerin mezun olduklarında İngilizceyi çok iyi bir şekilde konuşabilmeleri için çok büyük bir avantaj. Şu an Türkiye'de % 100 İngilizce eğitim veren Uluslararası İlişkiler Bölümüne sahip 14 üniversite bulunmakta. Siyasal Bilgiler Fakültesi Uluslararası İlişkiler Bölümü'nü tercih edecek öğrencilerimiz, öncelikle ÇOMÜ Yabancı Diller Yüksekokulu (YADYO) bünyesinde yapılacak olan İngilizce seviye tespit sınavına girecekler. Gerekli olduğu takdirde YADYO'da hazırlık sınıfı okuyacaklar. ÇOMÜ YADYO, gerek akademik kadrosu gerek teknik altyapı imkanları ile dil eğitiminde çok iyi bir konumda. Şu an tercih dönemindeyiz ve üniversite tercihi yapacak öğrencilerin ve ailelerinin bu imkanları da göz önünde bulundurmaları gerekiyor" şeklinde konuştu.ÇOMÜ Siyasal Bilgiler Fakültesi, Çanakkale şehir merkezinde yer alan Terzioğlu Kampüsünde bulunuyor. Gerek Siyasal Bilgiler Fakültesinin gerekse Uluslararası İlişkiler Bölümünün yapmış olduğu Erasmus, Mevlana gibi değişim programları ile bölümde okuyacak öğrenciler istedikleri takdirde en az bir dönemlerini yurtdışında bir üniversitede geçirme imkanına da sahip olacaklar.

# Rektör Acer: "Ziraat Fakültesi Binası Çanakkale Tarımının Müzesi Gibi"

***Rektör Prof. Dr. Yücel Acer, Ziraat Fakültesi'ni ziyaret ederek çalışmalar hakkında bilgi aldı.***

Ziyarette, Ziraat Fakültesi Dekanı Prof. Dr. Alper Dardeniz'in fakültede yürütülen akademik çalışmalar ve diğer faaliyetlerle ilgili bilgi vermesinin ardından, "ÇOMÜ Ziraat Fakültesi Çiftliği" markası altında öncü tarım uygulamaları ve modern teknikler kullanılarak üretilmiş olan AR-GE fazlası tarım ürünlerinin tanıtımı da gerçekleştirildi. Aynı zamanda Ziraat Fakültesi bünyesinde 'Döner Sermaye Ofisi'nin oluşturulması konusunda yürütülen çalışmalarla ilgili görüş alışverişinde de bulunuldu.

Domates, biber ve kabak gibi yazlık sebze ürünleriyle birlikte, kısa süre önce faaliyete geçirilen 'Mantarcılık Araştırma ve Üretim Ünitesi'nde yetiştirilen İstiridye mantarı (Pleurotus spp.) üretimi için yetiştirme denemelerinin de başlatıldığını ifade eden Prof. Dr. Dardeniz, sonbahar-kış periyodunda mantar üretimini hedeflediklerini dile getirdi.

Dekan yardımcıları Doç. Dr. Fatih Kahrıman ve Dr. Öğr. Üyesi Arda Akçal ise; ÇOMÜ BAP birimi tarafından "Sera Şartlarında Sebze ve Süs Bitkileri Yetiştiriciliğine Yönelik Üretim Teknikleri ve Tarımsal Uygulamalar Üzerine Araştırmalar" başlıklı proje kapsamında desteklenen ve 'ÇOMÜ Dardanos Yerleşkesi Ziraat Fakültesi Bitkisel Üretim Araştırma ve Uygulama Alanı'nda kısa süre önce inşası tamamlanan tam otomasyonlu seraların çalışma prensibi ve üretilmesi hedeflenen tarım ürünleri hakkında kısa bilgiler verdiler.

Güzel Sanatlar Fakültesi öğrencileri tarafından yapılan tarım temalı resimleri, Tarımsal Değerler Sergisini ve Prof. Dr. Sarp Korkut Sümer'in sunumuyla Mini Tarım Makinaları Parkı'nın hazırlık çalışmalarını inceleyen Rektör Prof. Dr. Yücel Acer, gerçekleştirilen çalışmalardan memnuniyet duyduğunu ifade ederek "Ziraat Fakültesi binası Çanakkale tarımının müzesi gibi. Çanakkale tarımının modern yüzü olan Ziraat Fakültemizde yapımı tamamlanan seraların faaliyete geçirilmesi ve burada uygulanacak modern yetiştiricilik teknikleri, Çanakkale tarımına önemli katkılar sağlayacaktır" dedi.

# Çanakkale Boğazı Müstahkem Mevkii Gözetleme Alanı İçin Proje Çalışmaları Başladı

***ÇOMÜ Terzioğlu Yerleşkesinde yer alan ve 18 Mart Boğaz Savaşı'nın yönetildiği karargâh olan 18 Mart 1915 Çanakkale Boğazı Müstahkem Mevkii Gözetleme Alanı'na yönelik gerçekleştirilmesi planlanan proje çalışmalarına başlandı.***

Bu kapsamda; ÇOMÜ Rektörü Prof. Dr. Yücel Acer ve AK Parti Çanakkale İl Başkanı Av. Gültekin Yıldız, Müstahkem Mevkii Gözetleme Alanına ilişkin gerçekleştirdikleri ziyarette, Yapı İşleri ve Teknik Daire Başkanı Sinan Karabulğu ve Fen Edebiyat Fakültesi Tarih Bölümü Türkiye Cumhuriyeti Tarihi Anabilim Dalı Başkanı Doç. Dr. Murat Karataş'tan bu alanda yapılması planlanan proje hakkında bilgi aldılar.

Atatürk ve Çanakkale Savaşlarını Araştırma Merkezi (AÇASAM) tarafından iki yıl önce başlatılan Çanakkale Boğazı Müstahkem Mevkii Gözetleme Alanı ile ilgili arşiv çalışması sonucunda elde edilen tarihsel verilerin ışığında, ÇOMÜ Rektörlüğü tarafından oluşturulan çalışma ekibi çalışmalara başladı.

Bu çerçevede, alanın sörvey çalışmaları, peyzaj tasarım örnekleri, heykel, rölyef ve alanın tarihçesiyle ilgili bilgilendirme yazıları tasarım aşamasına getirildi.

Yapı işleri ve Teknik Daire başkanlığı tarafından yapılacak peyzaj projesi, yapısal mekânlarının metraj çalışması ve yaklaşık maliyet çalışmaları tamamlandıktan sonra yapım sürecinin başlayacağı bilgisi verildi.

# Fen Bilimleri Enstitüsü'nde Yeni Yüksek Lisans ve Doktora Programları Açıldı

Yükseköğretim Yürütme Kurulu, ÇOMÜ Fen Bilimleri Enstitüsü'ne bağlı olarak; Moleküler Biyoloji ve Genetik Tezli Yüksek Lisans Programının, Harita Mühendisliği Tezli Yüksek Lisans Programının, Tarım Ekonomisi Doktora Programının ve Çevre Mühendisliği (İngilizce) Doktora Programının açılmasını uygun gördü.

Haber Röportaj: Eylem Tuna ÇOBAN

# ÇOMÜ'nün 5 Projesi 1.3 Milyon Euro İle Desteklendi

*Prof. Dr. Kemal ÇELİK*

***Çanakkale Onsekiz Mart Üniversitesi'nin koordinatörü olduğu ve tamamının Üniversitemiz tarafından yazıldığı 5 proje, Ulusal Ajans tarafından 1,3 Milyon Euro ile desteklendi.***

Konuyla ilgili görüştüğümüz Ziraat Fakültesi Zootekni Bölümü Öğretim Üyesi Prof. Dr. Kemal Çelik, "Projelerin tamamı ÇOMÜ tarafından yazıldı. Üç projenin yürütücüsü ise doğrudan ÇOMÜ. Proje ortaklarımız arasında İtalya, Macaristan, Yunanistan, Kıbrıs Rum Kesimi, Portekiz, Makedonya, Çek Cumhuriyeti, Polonya gibi Avrupa Birliği'nin çok aktif ülkeleri var" dedi.

## ÇOMÜ, Türkiye'de Bu Fonlardan En İyi Yaralanan Üniversiteler Arasında

İki yıl sürecek beş projenin 4'nün tarımla, birinin ise sağlıkla ilgili olduğunu belirten Prof. Dr. Çelik, Avrupa Birliği'nin çok geniş proje destekleri olduğunun altını çizdi ve Türkiye'de de üniversitemizin bu fonlardan en iyi yararlanan üniversitelerden biri olduğunu Ulusal Ajans Başkanın Rektörümüz Prof. Dr. Yücel Acer'i arayarak söylediğini bildirdi.

## ÇOMÜ, Birçok Avrupa Ülkesine Liderlik Yapıyor

Prof. Dr. Kemal Çelik, bu projelerin toplamında ÇOMÜ'nün bütçesine 3 dilim halinde tahsis edilecek 1,3 milyonluk bütçenin yanı sıra birçok Avrupa ülkesine bu anlamda üniversitemizin liderlik etmesinin önemine dikkat çekerek; "Kanımca özlediğimiz tablo bu; zira AB'nin, gelişmişliğini bilime borçlu birçok ülkesinden üniversiteye ve değişik kuruluşlara üniversitemizin projeleri ile liderlik yapıyor olması ÇOMÜ ve bizler adına gurur verici bir başarıdır. Avrupa Birliği'nin nitelikli, uygulanabilirliği yüksek projelere fon ayırması henüz AB üyesi olamayan ancak müktesabat gereği bu fonlardan yararlanabilen ülkemiz için çok ama çok önemli. İşte bu nedenle çok sayıda akademisyenin hemen her alanda nitelikli ve rekabet gücü yüksek projeler ile AB'nin kapısını çalması gerekir. ÇOMÜ'den çıkan her projeye, alınan her proje desteğine bu bağlamda seviniyoruz, daha aday ülke iken kaliteli ve güncel projelerle abonesi olduğumuz AB fonları, devletin 50 yıldan fazladır daimi üyesi olmak için sabırla sarf ettiği çabaları olumlu sonuçlandığında, yani "tam üyelik" gerçekleştiğinde daha fazla kullanılacaktır " dedi ve ekledi: Gerçekleştirdiğimiz çok sayıda proje üniversitemizde Erasmus + ve Horizon 2020 proje kültürünün gelişmesine katkılar sağlamakta ve öğretim elemanlarımızın küçük adımlarla bu fonlar için mesafe kat etmesinde motivasyon sağlamaktadır.

Proje yapma ve yaşamı projelendirme anlayışı dünyanın tüm saygın ülkelerinde olduğu gibi, ülkemiz ve üniversitemizde de toplumsal geleceğimiz için yaşamsal özellikler taşımaktadır, zira bu projeler ülkemizin hangi ligte olacağına karar veren önemli kriterlerden biridir. Gerçekleştirdiğimiz bu 5 projenin tamamı uzun soluklu projeler olup multidisipliner ekipler aracılığıyla hayat bulacaktır. Türkiye'nin tarımdan sağlığa, enerjiden sanayiye önünü açabilecek uzun soluklu projeleri önemseyip dışa bağımlılıktan ivedi olarak kurtulması gerekmektedir. Bu bağlamda yerli ve milli kavramının içinin doldurulması oldukça önemli ve olumlu bir yaklaşımdır. Rakamlarla örnekleyelim; Sağlıkta Türkiye sadece kronik hastalıklarla mücadeleye her yıl 85 milyar dolar para öderken, 130 ülkeden 120 kalem tarımsal dış alım gerçekleştirerek 180 milyar dolar da tarımsal dış alım için harcamaktadır. Eğer istatistiki rakamlar bizi yanıltmıyorsa sadece iki kalemde (sağlık ve tarım) ithalata 260 milyar dolar para ödüyoruz. İşte tam da bu noktada ülkede hayatın içerisinde üretim - eğitim projelerinin olması gerekir ve kanımca ÇOMÜ'yü üst sıralara taşıyacak en önemli şey de bu projelerin çoğalması ve sonuçlarının ürüne dönüşmesidir."

## ÇOMÜ'nün AB Fonları Tarafından 1.3 Milyon Euro ile Desteklenen 2018 Projeleri

•Improving the professional development opportunities in the Apitherapy sector in terms of health-(Apitherapy sektöründe profesyonel gelişim fırsatlarının sağlık açısından iyileştirilmesi)
•Agriculture 4.0. Information and Communication Technology for future Agriculture-(Tarım 4.0. Geleceğin tarımı için bilgi ve iletişim teknolojileri)
•Up-Skilling Elders in Digital Health Literacy to Prevent Marginalization and Exclusion -(Marjinalleşmeyi ve dışlanmayı önlemek için dijital sağlık okuryazarlıkta yetişkin eğitimi)
•Innovative Skills Transfer for the Development of Agricultural Entrepreneurs- (Tarımsal girişimcilerin gelişiminde yenilikçi becerilerin yaygınlaştırılması)
•Improving Co-operatives through a new and innovative Beekeeping Sector. (Arıcılık sektöründe kooperatiflerin yenilikçi yaklaşımlarla desteklenmesi)

***Türkiye'de ilk 10 proje arasına giren, yürütücülüğünü Çanakkale Onsekiz Mart Üniversitesi'nin yapacağı deneyimsel öğrenme kuramı ve sanal gerçeklik teknolojisiyle bütünleştirilmiş öğretim programları ve mobil uygulamaların geliştirileceği proje, 216.795 Euro bütçeyle desteklendi.***

Çanakkale Onsekiz Mart Üniversitesi'nin Eğitim Fakültesi Öğretim Üyesi Doç. Dr. İlke Evin Gencel yürütücülüğünde hazırlanan, "Integration of Experiential Learning and Virtual Reality on Gifted Education" isimli Erasmus+ ana eylem 2 yükseköğretim alanı stratejik ortaklıklar (Ka203) projesi Türkiye'de ilk 10 proje arasına girerek 216.795 Euro bütçeyle Ulusal Ajans tarafından desteklendi. Son yıllarda dünyada ve ülkemizde eğitim politikalarının geliştirilmesi sürecinde, üstün yetenekli öğrencilerin eğitimine yönelik öğretim programları ve öğrenme modelleri arayışları sürüyor ve konu üzerinde önemle duruluyor. Deneyimsel öğrenme kuramı ve sanal gerçeklik teknolojisiyle bütünleştirilmiş öğretim programları ve mobil uygulamaların geliştirileceği projede bu ihtiyacın karşılanabileceği alternatif bir model ortaya konması hedefleniyor. Doktora eğitimi sürecinden itibaren deneyimsel öğrenme konusunda çalışmalar yapan Doç. Dr. İlke Evin Gencel, ÇOMÜ Eğitim Fakültesi dekanı Prof. Dr. Salih Zeki Genç, Eğitim Programları ve Öğretim Anabilim Dalı Arş. Gör. Selen Beyazbal, Çanakkale Teknopark'ta çalışmalarını sürdüren ve üniversitemiz Öğr. Gör. Zafer Karadayı'nın kurucularından olduğu Nara Eğitim Teknolojileri A.Ş. de proje ekibinde yer alıyor. 24 ay sürecek olan projenin diğer ortakları ise Yunanistan'dan "Univercity of Macedonia", İspanya'dan "Fundación Universitaria San Antonio", Polonya'dan "Społeczna Akademia Nauk" ve Türkiye'den APEC Danışmanlık. Desteklenen diğer projelerde ise erken çocukluk eğitimi, aile eğitimi ve mühendislik eğitimi alanlarında teknolojiye entegre olma konuları yer alıyor.

# Rektör Acer, ÇOMÜ'yü Bükreş'te Tanıttı

***Çanakkale Onsekiz Mart Üniversitesi Rektörü Prof. Dr. Yücel Acer, Uluslararası Sosyal ve Davranış Bilimleri Derneği tarafından 18.si Romanya'nın Bükreş şehrinde gerçekleştirilen konferansın açılış konuşmasını yaptı.***

Prof. Dr. Yücel Acer yaptığı konuşmada, ÇOMÜ'nün son dönemdeki hızlı gelişimi, Balkanlarda tanınması ve yabancı öğrenci sayısının hızla artması hakkında bilgiler vererek Türk Üniversiteleri ve Romen Üniversiteleri arasında iletişimin artmasının önemine değindi.
Açılış konuşmalarında Romanya Türk Büyükelçisi Koray Ertaş, Uluslararası Sosyal Bilimler Araştırma Derneği Başkanı Prof. Dr. Hasan Arslan ve National School of Political Science and Public Administration'nın Dekanı Prof. Dr. Alina Bargaoanu, Türk ve Romen üniversiteleri arasındaki iş birliği ve gerçekleştirilen konferansın önemi üzerinde durdular.
Açılış konuşmaları sonrasında yapılan plaket töreninin ardından konferans katılımcılarının, Romanya'daki iş adamlarının ve diğer üniversite temsilcilerinin katıldığı, Romanya Türk Büyükelçiliği tarafından verilen kokteyl gerçekleştirildi.

# 'Bozcaada Çavuşu' Üzüm Çeşidinin Coğrafi İşaret Başvurusu İçin Son Aşamaya Gelindi

Ziraat Fakültesi Dekanlığı tarafından 'Bozcada Çavuşu' üzüm çeşidinin Coğrafi İşaret Tescili'ne yönelik Türk Patent Enstitüsü'ne yapılacak başvuru için oluşturulan dosyanın hazırlıkları tamamlandı. Hazırlanan dosya, Ziraat Fakültesi Dekan Yardımcıları Doç. Dr. Fatih Kahrıman ve Dr. Öğr. Üyesi Arda Akçal tarafından S.S. Bozcaada Tarımsal Kalkınma Kooperatifi yetkililerine teslim edildi.

Bu kapsamda, Bozcaada Belediyesi-ÇOMÜ Ziraat Fakültesi Tarımsal Araştırma ve Uygulama Ofisi'nde gerçekleştirilen toplantıya, Bozcaada Kaymakamı Mustafa Akın, Tarım İlçe Müdürü Hasan Öz, Bozcaada Belediye Başkanı Dr. Hakan Can Yılmaz, S.S. Bozcaada Tarımsal Kalkınma Kooperatifi Yönetim Kurulu adına Kooperatif Başkanı Sabri Güler ve Başkan Yardımcısı İbrahim Güner katıldı.

Toplantıda, Ziraat Fakültesi Dekan Yardımcıları Doç. Dr. Fatih Kahrıman ve Dr. Öğr. Üyesi Arda Akçal tarafından 'Bozcaada Çavuşu' üzüm çeşidinin coğrafi işaret almasına yönelik olarak bundan sonra atılması gereken adımlar ve süreç hakkında konunun paydaşlarına bilgi verildi. Toplantının ardından, Ziraat Fakültesi heyetiyle birlikte gelen fakültenin stajyer öğrencilerine, Bozcaada'daki bağ alanları ve ada tarımının tanıtımına yönelik kısa bir teknik gezi düzenlendi. Bu kapsamda, Bozcaada'da faaliyet gösteren çeşitli işletmelerden üzüm yetiştiriciliği ve üzüm işleme teknikleri hakkında bilgiler alındı.

# ÇOMÜ Ziraat Fakültesi Bozcaada Tarımsal Araştırma ve Uygulama Ofisi Seminer Programları

Ziraat Fakültesi ile Bozcaada Belediyesi arasında yürütülen protokol çerçevesinde faaliyete giren ÇOMÜ Ziraat Fakültesi Bozcaada Tarımsal Araştırma ve Uygulama Ofisi çalışmaları kapsamında, ilk seminer etkinliği gerçekleştirildi. "Bağ Üretiminde Sorun Olan Hastalık ve Zararlıların Mücadelesi" başlığı altında gerçekleştirilen seminer, Ziraat Fakültesi Bitki Koruma Bölümü öğretim elemanı Dr. Burak Polat tarafından gerçekleştirildi. Bozcaada'da bağcılıkla uğraşan pek çok üreticinin yanı sıra, ada halkı ve tatilcilerin de yoğun ilgi gösterdiği seminerde, bağ hastalık ve zararlılarından, tarımsal zararlılara karşı mücadelede alınması gereken önlemlere kadar pek çok konu üzerinde durulurken, çevre dostu zirai mücadele yöntemleri ile böceklerin ekolojik denge üzerindeki rolü ve önemi hakkında da bilgi paylaşımında bulunuldu.

# TÜBİTAK (ARDEB) 2018 1. Dönem Başvuruları Sonuçları Açıklandı

***Türkiye Bilimsel ve Teknolojik Araştırma Kurumu (TÜBİTAK) Araştırma Destek Programları Başkanlığı'nın (ARDEB) 1001, 3501 ve 1005 programlarının 2018 yılı 1. dönem sonuçları açıklandı.***

Açıklanan sonuçlara göre, Bilimsel ve Teknolojik Araştırma Projelerini Destekleme Programı 1001 kapsamında; Çanakkale Onsekiz Mart Üniversitesi'nden Fen Edebiyat Fakültesi Moleküler Biyoloji Genetik Bölümü Öğretim Üyesi Dr. Öğr. Üyesi. Sercan Karav, Gökçeada Uygulamalı Bilimler Yüksekokulu Balıkçılık Teknolojisi Bölümü Öğretim Üyesi Doç. Dr Hakan Ayyıldız, Fen Edebiyat Fakültesi Moleküler Biyoloji Genetik Bölümü Öğretim Üyesi Prof. Dr. Kemal Melik Taşkın ve Mühendislik Fakültesi Gıda Mühendisliği Bölümü Öğretim Üyesi Doç. Dr. Necati Barış Tuncel'in projeleri desteklenmeye değer bulundu.

# ÇOMÜ Personeline İş Sağlığı ve Güvenliği Eğitimi Verildi

Hizmet içi eğitimler kapsamında Üniversite ve Sağlık Uygulama ve Araştırma Hastanesi bünyesinde çalışan personeline İş Sağlığı ve Güvenliği eğitimi verildi.

ÇOMÜ Genel Sekreteri ve İş Sağlığı ve Güvenliği Koordinatörü Sami Yılmaz ile İş Sağlığı ve Güvenliği Koordinatör Yardımcısı ve İş Güvenliği Uzmanı Alper Tükel tarafından verilen eğitime, Üniversite ve Hastane bünyesinde istihdam edilen yaklaşık 520 personele, 4857 sayılı İş Kanunu ve 6331 sayılı İş Sağlığı ve Güvenliği Kanunu uyarınca "Temel İş Sağlığı ve Güvenliği Eğitimi" semineri verildi.

Seminerde, katılımcılara çalışma mevzuatı, çalışanların yasal hak ve sorumlulukları, iş yeri temizliği, iş düzeni, iş kazası ile meslek hastalığından doğan hukuki sonuçlar, Bireysel kişisel koruyucu donanım ve iş yerindeki tehlikeler hakkında bilgiler aktarıldı. Program Sonrası verilen eğitim ile ilgili açıklamalarda bulunan İş Güvenliği Uzmanı Alper Tükel "Düzenlediğimiz programın genel amacı, yapılan işler sırasında veya işler nedeniyle iş kazası yaşanma ihtimalini en aza indirmek, çalışma ortamı nedeniyle oluşabilecek sağlık sorunlarını önlemek ve meslek hastalığı oluşturabilecek işlerde önlemler almaktır. Bunu sağlamak için alınacak iş güvenliği tedbirleri her iş için farklıdır. Hastaneler çok tehlikeli sınıfta yer almaktadır. Bunun için bu eğitimler yılda en az bir defa olmak üzere planlanmaktadır. Biz de bu planlama çerçevesinde eğitimlerimize devam ediyoruz" dedi.

# Kimlikli Bebekler Yaklaşımı Uygulayıcı Eğitimi Sertifika Programı

Çok Amaçlı Erken Çocukluk Eğitimi Merkezi Paylaşım Seminerleri kapsamında Prof. Dr. Ebru Aktan Acar (Çanakkale Onsekiz Mart Üniversitesi) ve Maggie Pınar (Boğaziçi Üniversitesi Barış Eğitimi Araştırma ve Uygulama Merkezi) tarafından Kimlikli Bebekler Yaklaşımı Uygulayıcı Eğitimi Sertifika Programı Paylaşım Toplantısı gerçekleştirildi.

Farklı illerden öğretmen ve akademisyenlerin katıldığı programda 4 uygulayıcı adayı sertifika almaya hak kazanarak Kimlikli Bebekler Uygulayıcı Eğitmeni oldu.

# Ziraat Fakültesi'nde 'Bitki Stresi İzleme ve Termografi Laboratuvarı' Hizmete Açıldı

Ziraat Fakültesi, Tarımsal Yapılar ve Sulama Bölümü Öğretim Üyesi Doç. Dr. Gökhan Çamoğlu'nun TÜBİTAK projesi kapsamında oluşturulan 'Bitki Stresi İzleme ve Termografi Laboratuvarı' (BİSİTLAB) hizmete açıldı.

Laboratuvarda, 660 nm - 450 nm - 730 nm kombinasyonlu spektruma sahip bitkiler için özel ışıklandırma sistemi altında yetiştirilen farklı kültür ve süs bitkilerinin, su stresine (kuraklık) karşı tepkilerinin farklı sensör ve teknolojilerle saptanıp erken uyarı sistemlerinin geliştirilmesi üzerine çalışmalar yapılabilecek.

Yanı sıra yeni kurulan laboratuvarda, 'Tarımsal Sensör ve Uzaktan Algılama Laboratuvarı'yla birlikte bitki stresi, toprak nemi ve uzaktan algılama projeleri gibi destekleyici çalışmaların da gerçekleştirilmesi planlanmaktadır.

# Arkaik Tohumlar ÇOMÜ'de Canlanacak

Üniversite Öğrencileri Araştırma Projeleri Destek Programı TÜBİTAK 2209-A kapsamında desteklenmeye değer görülen; "Arkeobotanik Çalışmalardan Elde Edilen Bazı Tohumların Embryo Kurtarma Tekniğiyle Doku Kültürüne Alınması" isimli proje kapsamında,

ÇOMÜ Ziraat Fakültesi'nde çalışmalara başlandı.Tarımsal Biyoteknoloji Bölümü Öğretim Üyesi Doç. Dr. Cem Ömer Egesel ve Arkeoloji Bölümü Öğretim Üyesi Doç. Dr. Aslı Erim Özdoğan'ın danışmanlığında yürütülen, Fakülte öğrencisi Ebru Düzen'in projesi, Dr. Onur Sinan Türkmen gözetiminde Prof. Dr. Hakan Turhan Laboratuvarı'nda yürütülmeye başlandı.

Batman ili, Beşiri ilçesi sınırları içinde Garzan Çay kıyısındaki, Ilısu Barajı ve HES Projesi kurtarma kazıları kapsamında kazılan 'Çemialo Sırtı' kazılarından elde edilen arpa (Hordeum vulgare), mercimek (Lens culinaris), üzüm (Vitis vinifera L.), makarnalık buğday (Triticum durum), ekmeklik buğday (Triticum avestium), Gernik buğdayı (Triticum turgidum spp. dicoccon) ile bezelye (Pisum sativum) arkaik tohumları proje kapsamında temin edilip sterilize edilerek bir doku kültürü yöntemi olan 'embryo kurtarma' tekniği yöntemiyle canlandırılmaya çalışılacak. Endosperm dokuları kömürleşen fakat embriyo dokuları canlı olması muhtemel tohumlar sterilize edilip bitkilerin canlanması için gerek duyduğu bütün ihtiyaçlar steril ortamda sağlanarak, tohumlar bir bakıma yoğun bakım ünitesinde canlandırılmaya çalışılacaktır.Arkaik tohumların canlanması durumunda Anadolu'nun 3000 yıllık bitki genetik dinamizmi ve günümüze kadarki süreçte yaşanan genetik erozyonun boyutları hakkında bilgi sahibi olunabilecek. Bu projenin başarılı sonuçlanmasıyla yeniden can bulacak gen ifadelerinin, günümüzdeki modern bitkilere kazandırılması da sağlanabilecek.

# Uluslararası Çanakkale Çeltik Çalıştayı Düzenlendi

***Ziraat Fakültesi ile Çanakkale Tarım ve Orman İl Müdürlüğü tarafından organize edilen 'Uluslararası Çanakkale Çeltik Çalıştayı gerçekleştirildi.***

Programın ilk gününde 'Çeltikte Yeni Gelişmeler Semineri' başlığı altında Biga Atatürk Kültür Merkezi'nde bir seminer gerçekleştirildi. Çalıştay programının ikinci günü ise Çanakkale Ticaret ve Sanayi Odası toplantı salonunda yapılan sunumlarla devam etti. Buradaki programa Ziraat Fakültesinin ilgili bölümlerinden pek çok öğretim üyesinin yanı sıra, ulusal ve uluslararası düzeyde araştırmacılar, öğrenciler ve çeltik üreticileri de katıldı. Çalıştayın bu bölümünde, 'Çevre Dostu Çeltik Tarımı İçin Allelopati', 'Ülkemizde Çeltik Tarımı ve Çeşit Geliştirme Çalışmaları' ve 'Çeltik Bitkisinde Görülen Fungal Hastalıklar' başlıkları altındaki sunumlar gerçekleştirildi. Çalıştayın üçüncü ve son gününe Çanakkale Parion Hotel'de düzenlenen toplantıda çalıştay süresince gerçekleştirilen oturumların genel değerlendirmesinin ardından, oturum raporlarının tartışılması ve kapanış konuşmalarıyla çalıştay sona erdi.

# Kabul Edilen TÜBİTAK Projesine Ziraat Fakültesi'nden Destek

Fen Edebiyat Fakültesi Moleküler Biyoloji ve Genetik Bölümü ile Ziraat Fakültesi Bahçe Bitkileri Bölümü tarafından hazırlanan; "Zeytin (Olea europaea L.) Fitosterol Biyosentezini Kontrol Eden Moleküler Mekanizmaların ve İçeriklerinin Karşılaştırılmalı Olarak Araştırılması" başlıklı proje, TÜBİTAK 1001 programı tarafından desteklenmeye değer bulundu.

Moleküler Biyoloji ve Genetik Bölümü'nden Prof. Dr. Kemal Melik Taşkın'ın yürütücü olduğu projede, Prof. Dr. Murat Şeker ile Dr. Öğr. Üyesi Nilüfer Kaleci de yardımcı araştırmacı olarak görev alacaklar.

# Ziraat Fakültesi 'Tarımsal Değerler Sergisi' Gelişmeye Devam Ediyor

Ziraat Fakültesi 'Tarımsal Değerler Sergisi' yeni eserler ile gelişmeye devam ediyor. Ziraat Fakültesi'ne temin edilen 4 adet dolaba, çok sayıdaki bağış eserler yerleştirilerek sergi vitrinleri zenginleştirildi. Bu kapsamda Öğretim Üyesi Prof. Dr. Sarp Korkut Sümer tarafından tematik olarak oluşturulan 'Mini Tarım Makinaları Parkı' da Ziraat Fakültesi 'Tarımsal Değerler Sergisi'nin bulunduğu alana dahil edildi.

# "Kelebeklerin ve Böceklerin Dünyası" Etkinliği Gerçekleştirildi

Eğitim Fakültesi İlköğretim Bölümü Sınıf Öğretmenliği Anabilim Dalı Öğretim Görevlisi Arzu Bayındır'ın yürütücülüğünü üstlendiği TÜBİTAK 4004 118B409 kodlu "Sihirli Dünyalara Açılan Kapılar ve Bilime Yolculuk" Yaz Bilim Kampı-2018 projesi kapsamındaki "Kelebeklerin ve Böceklerin Dünyası" etkinliğinin ilki Ziraat Fakültesi Öğretim Üyesi Prof. Dr. Hanife Genç tarafından gerçekleştirildi.

Etkinlik kapsamında, Darüşşafaka Eğitim Kurumu ve Çanakkale ilindeki farklı okullardan gelen 12 yaş öğrencilerine böcekler teorik ve uygulamalı olarak anlatıldı. Ardından öğrenciler ile Ziraat Fakültesi'nin bahçesinde kelebek yakalama etkinliği yapıldı. Sonrasında ise 'Ziraat Fakültesi Tarımsal Değerler Sergisi'nin gezilmesiyle etkinlik programı sona erdi.

# ÇOMÜ'de Bir İlk Daha:

# İngilizce Doktora Programı Açıldı

***Uluslararası üniversite olma hedefiyle çalışmalarını sürdüren Çanakkale Onsekiz Mart Üniversitesi, ilk kez İngilizce eğitim vermeye başlayan Uluslararası İlişkiler Bölümünün yanı sıra uluslararası öğrenci sayısında sağladığı belirgin artış ile adından söz ettirirken şimdilerde ilk kez tamamı İngilizce olan bir doktora programının açılmasıyla ayrı bir mutluluk yaşıyor.***

Fen Bilimleri Enstitüsü bünyesinde açılan ve tamamı İngilizce olan ÇOMÜ'nün ilk İngilizce doktora programı: Çevre Mühendisliği Doktora Programı Eylül ayında eğitim vermeye başlayacak. Anabilim dalında 2 Profesör, 3 Doçent ve 1 Dr. Öğretim Üyesinin görev yaptığı birime ait laboratuvarlarda; hava, su, toprak kirliliği ve arıtım yöntemleri, mikro ve nano-boyutta malzemeler ile endüstriyel nitelikli atık suların arıtımı, ileri oksidasyon yöntemleri, su ve atıksu arıtımında ultrases uygulamaları, aerobik ve anaerobik biyolojik yöntemlerle atık suların arıtılması, katı atıklar, atıkların geri kazanımı ve kimyasal ve biyolojik yöntemlerle atıklardan enerji eldesi gibi farklı konular üzerine ileri düzeyde araştırmalar yapılmaktadır.

# Girişimcilik Dersi Uygulamalı Girişimcilik Eğitimi Kapsamına Alındı

Biga Uygulamalı Bilimler Fakültesi Uluslararası Ticaret ve Lojistik Bölümündeki Girişimcilik dersi, yapılan başvuru sonucu Küçük ve Orta Ölçekli İşletmeleri Geliştirme ve Destekleme İdaresi Başkanlığı (KOSGEB) tarafından "Uygulamalı Girişimcilik Eğitimi" kapsamına alındı.

Bu kapsamda, dersi başarıyla tamamlayan öğrenciler Uygulamalı Girişimcilik Eğitimi Katılım Belgesi almaya hak kazanacak.

Uygulamalı Girişimcilik Eğitimleri, ülkemizde girişimcilik kültürünün yaygınlaştırılması ve başarılı işletmelerin kurulması genel hedefine uygun olarak; girişimcilerin iş kurma ve yürütme konularında bilgi ve beceri sahibi olmaları, bu süreçte kendi rol ve sorumluluklarının farkına varmaları ve kendi iş fikirlerine yönelik iş planı hazırlayabilecek bilgi ve deneyim kazanmaları amacıyla KOSGEB ile paydaş kurum/kuruluşların iş birliği ile düzenlenir.

**KOSGEB Uygulamalı Girişimcilik Eğitimi Katılım Belgesi ne işe yarar?**

Yeni Girişimci Desteğine başvurunun ön şartlarından biri bu eğitimi tamamlamış olmaktır. KOSGEB Girişimcilik Destek Programı ile girişimciliğin desteklenmesi, yaygınlaştırılması ve başarılı işletmelerin kurulması amaçlanmaktadır. Bu doğrultuda girişimcilere kendi işletmelerini kurabilmeleri için 50 bin TL'ye kadar hibe ve/veya 100 bin TL'ye kadar faizsiz kredi desteği verilmektedir.

KOSGEB Girişimci Destek Programlarından faydalanmak isteyen tüm girişimcilerin KOSGEB tarafından verilen Uygulamalı Girişimcilik Eğitimi Katılım Belgesini almış olmaları gerekmektedir.

# Rektör Yardımcısı Prof. Dr. Mustafa Görün, Satranç Şampiyonası Ödül Törenine Katıldı

***Türkiye Satranç Federasyonu (TSF) tarafından organize edilen Türkiye Gençler Satranç Şampiyonası'nın ödül töreni Çanakkale Onsekiz Mart Üniversitesi Dardanos Yerleşkesinde gerçekleştirildi.***

22 ilden 120 sporcunun katıldığı şampiyonanın sonunda, Türkiye Gençler Şampiyonu FIDE Ustası (FM) Deniz Özen oldu.

Şampiyonada dereceye girenlere madalya ve çeşitli ödüllerin dağıtıldığı törene, ÇOMÜ Rektör Yardımcısı Prof. Dr. Mustafa Görün, Kepez Belediye Başkanı Dr. Ömer Faruk Mutan, TSF Başkanı Gülkız Tulay, Çanakkale Gençlik Hizmetleri ve Spor İl Müdürlüğü Şube Müdürü Hayri Şahin, Miller Holding Yönetim Kurulu Başkanı Mert Mildon, TSF Çanakkale İl Temsilcisi Yasemin Kaçar, sporcular, antrenörler, veliler ve çok sayıda davetli katıldı.

# Ezine MYO - Çanakkale Ticaret Borsası İş Birliği Protokolü Kabul Edildi

Üniversite – Sanayi iş birliği çerçevesinde Çanakkale Onsekiz Mart Üniversitesi Ezine Meslek Yüksekokulu'nda öğrenim gören öğrencilerin Çanakkale Ticaret Borsası'na (ÇTB) bağlı işletmelerde gerçekleştirecek pratik eğitim, staj ve çalışma esaslarını belirleyecek olan iş birliği protokolü kabul edildi. Protokol, Ezine Meslek Yüksekokulu ve Çanakkale Ticaret Borsası'nın birlikte yapacağı proje, eğitim seminerleri, bilimsel etkinlikler ve iş birliğini kapsamaktadır. Öğrenciler, Ezine Meslek Yüksekokulu'nca yürütülmekte olan eğitim kalitesi ve akreditasyon süreçleri doğrultusunda hem eğitimleri esnasında hem de mezuniyetleri sonrasında ÇTB'ye bağlı işletmelerde staj ve insan kaynağı olarak değerlendirilme fırsatı yakalamış olacaklar.

# Yenilikçi Öğrenme Yaklaşımları ile Fen Eğitimi (YOYFE) TÜBİTAK Projesi Tamamlandı

Eğitim Fakültesi Öğretim Üyesi Doç. Dr. Betül Timur tarafından yürütülen ve TÜBİTAK tarafından desteklenen "Yenilikçi Öğrenme Yaklaşımları ile Fen Eğitimi (YOYFE)" isimli projenin etkinliği Güzelyalı İda Kale Resort Otelde gerçekleştirildi.

Farklı üniversitelerden gelen 3. sınıf Fen Bilgisi öğretmen adaylarına, yenilikçi öğrenme yaklaşımları üzerine, alanında uzman 12 öğretim üyesinin ders verdiği etkinlik şu amaçları kapsamaktadır:

STEM uygulamaları, Robotik, Kodlama, Aurdino ve argümantasyon eğitimine yönelik farkındalık yaratmak, STEM uygulamalarına yönelik proje yapma becerilerini geliştirmek, Bilimde araştırma – sorgulama sürecini benimsetmek, Fen Bilimleri dersi öğretim programı ile bütünleşik araştırma sorgulamaya dayalı bilim etkinlikleri yapabilmek.

# Sağlık Uygulama ve Araştırma Hastanesine Diyaliz Makinesi Bağışı

***Sağlık Uygulama ve Araştırma Hastanesi Hemodiyaliz Bölümüne, Avukat Recep Kemahlı tarafından 4 adet Hemodiyaliz makinesi bağışlandı.***

Avukat Recep Kemahlı'ya örnek davranışından dolayı Başhekimlik tarafından teşekkür plaketi takdim edildi. Başhekim Prof. Dr. Okhan Akdur, bağışta bulunan hayırseverlere teşekkür ederek "Sağlık hizmetlerine siz hayırsever vatandaşlarımızın yaptığı katkılar büyük önem arz ediyor. Bugün hastanemizde vatandaşlarımıza iyi hizmet verebilmemizde siz bağışçılarımızın katkıları göz ardı edilemez. Yapmış olduğunuz bu örnek davranıştan dolayı insanlık ve Çanakkale halkı adına size teşekkür ediyorum" diye konuştu.

***ÇOMÜ Sağlık Uygulama ve Araştırma Hastanesi'nde diyabet hastalarının hastalıkla doğru şekilde mücadele etmesi için açılan "Diyabet Okulu" ilk mezunlarını verdi.***

Endokrinoloji ve Metabolizma Hastalıkları Anabilim Dalı Dr. Öğr. Üyesi Ersen Karakılıç, Sağlık Bakanlığı'nın ülke genelinde yürüttüğü "Türkiye Diyabet Önleme ve Kontrol Programı" kapsamında diyabetin etkin tedavisi ve doğru takibi amacıyla "Diyabet Okulu" projesinin başlatıldığını söyledi. Karakılıç, projeyle, eğitim verilen hastaların takibi, hasta uyumu ve bilincin arttırılmasına katkı sağlamayı amaçladıklarını söyledi. Karakılıç, "Bakanlığımızın uygulamaya başlattığı ve hastanemizde verilen eğitimlere hastalarımız ücretsiz olarak katılıp faydalanabilir" dedi.

Eğitimde; genel sağlık bilgileri, diyabet nedir, diyabetin komplikasyonları, ayak bakımı, insülin uygulamaları, evde kan şekeri takibi, beslenmede nelere dikkat etmeleri gerektiği, egzersiz programı, kendi kendine kontrol ve diyabetik bakımın önemi gibi bilgiler verildi.

Diyabet Hemşiresi Mine Tepe yaptığı açıklamada "Bu eğitimlerden faydalanmak isteyen hastaların hastanemizin diyabet birimine başvurmaları yeterlidir. Eğitimlerimiz diyabet hastalarına yöneliktir. Tüm diyabetli hastalarımızın bu eğitimlere katılmalarını bekliyoruz" dedi.

# Güler Dinamik Gümrük Müşavirliği A.Ş.'den Ezine Meslek Yüksekokulu'na Destek

Merkezi İstanbul'da bulunan Güler Dinamik Gümrük Müşavirliği A.Ş., Ezine MYO Dış Ticaret Bölümü öğrencilerinin, uygulamalı çalışmalarla desteklenerek çalışma hayatına daha nitelikli olarak başlamalarını sağlamak amacıyla hayata geçirilen laboratuvara ücretsiz olarak gümrük işlemleri programının kurulumunu ve gerekli eğitimleri sağladı.

Program sayesinde öğrenciler derslerde öğrendikleri teorik bilgileri, sektörde uygulanan gümrük sürecini birebir uygulayarak pratik yapma imkanına kavuşmuş olacaklar. Ayrıca başarılı bulunan öğrencilerin sektörde staj olanakları ile çalışma hayatına kazandırılması da amaçlanmaktadır.

# Rektör Prof. Dr. Yücel Acer, ÇTSO Yönetim Kurulu'nu Ziyaret Etti

Çanakkale Onsekiz Mart Üniversitesi Rektörü Prof. Dr. Yücel Acer, Rektör Yardımcısı Prof. Dr. Mustafa Görün ve Ezine Meslek Yüksek Okulu Müdür Yardımcısı Dr. Öğretim Görevlisi Nurcan Berber, Çanakkale Sanayi ve Ticaret Odası Yönetim Kurulu'nu ziyaret etti.

Yönetim Kurulu Başkanı Selçuk Semizoğlu, Başkan Yardımcıları Fahrettin Ersoy ve Murat Aydoğdu, Yönetim Kurulu Üyeleri Akın Yalman, Deniz Tennioğlu, Semih Toprak, Özgür Ekşi, Genel Sekreter Sema Sandal ile ÇTSO Proje Uzmanı Gökhan Doğru'nun hazır bulunduğu görüşmede Üniversite Sanayi iş birliği konusunda görüş alışverişinde bulunuldu.

### "Çanakkale'nin En Büyük Fabrikası ÇOMÜ'dür"

Ziyarette konuşan ÇTSO Yönetim Kurulu Başkanı T. Selçuk Semizoğlu; "Çanakkale'nin en büyük fabrikası Çanakkale Onsekiz Mart Üniversitesidir. Ülkede kriz de olsa aileler üniversitemizde okuyan çocuklarımıza bir şekilde az veya çok para aktarmak durumunda. Bu nakit akışı 50.000'i aşkın öğrenci sayısıyla bölge ekonomimize ciddi nakit akışı sağlıyor. Kalitesini her geçen gün arttıran Üniversitemiz için Rektörümüz Prof. Dr. Yücel Acer'e bir kez daha teşekkür ediyorum. Zor bir dönemde göreve geldi. Üniversitemizin iç yapısını, alt ve üst yapısını büyük bir özen ve özveriyle yeniden inşa ederek itibarını yükseltti. Artık birlikte çalışıp Çanakkale ekonomisi için yeni projeler üretebileceğimiz, kapısını istediğimiz zaman çalabileceğimiz Rektörümüz var. Bu, Çanakkale için büyük bir kazanç ve fırsattır. Biz de Çanakkale Ticaret ve Sanayi Odası olarak ortak akılla bu fırsatı en iyi şekilde değerlendireceğiz. Üniversitemizle beraber Ezine Gıda İhtisas OSB ve Teknopark başta olmak üzere yeni çalışmalar yapacağız." dedi.

### "Üniversitemizin Kalitesini Arttırmak İçin İş Dünyası İle Daha Fazla İş Birliği Yapmalıyız"

Rektör Prof. Dr. Yücel Acer ise ÇTSO Yönetim Kurulu Başkanı Selçuk Semizoğlu ve Yönetim Kurulu üyelerine yeni görevlerinde başarılar dileyerek "Üniversitemiz, University Ranking by Academic Performance (URAP) Araştırma Laboratuvarı 2016-2017 dönemi Türkiye'nin en iyi üniversiteleri sıralamasına göre 130 üniversite arasında 493.22 puanla üniversiteler genel sıralamasında 20 basamak birden yükselerek 34. sırada yer aldı. Diğer yandan ÇOMÜ, Tıp Fakültesi olan üniversiteler genel sıralamasında 26. sırada, devlet üniversiteleri genel sıralamasında ise 95 üniversite arasında 30. sırada yer alıyor.

Çanakkale her anlamda özel bir şehir, buraya okumaya gelen her öğrenci aldığı eğitim, ilimizin rahat ve güvenli sosyal yapısı karşısında rahat bir öğrenim hayatı sürüyor. Öğrencilerimiz yaşadıkları bu ortamı memleketlerine gittiklerinde çevresine de anlatıyor. Üniversitemiz bu anlamda ciddi anlamda şehrimizin tanıtımına ve tercih edilmesine de katkıda bulunuyor" şeklinde konuştu.

Rektör Acer, ÇTSO'nun her zaman Üniversiteye ve Teknoparka büyük destek verdiğini ifade ederek bundan sonra da verimli projeleri birlikte hayata geçireceklerine inandıklarını söyledi. Görüşmede ÇOMÜ ile ÇTSO arasında ortak projeler üretmek üzere çalışma komisyonu kurulmasına ve protokol imzalanmasına karar verildi.

# Ezine Yöresinde Süt ve Süt Ürünleri Alanında İş Gücü Niteliğinin Arttırılması Projesi Tanıtım Toplantısı Ezine MYO'da Yapıldı

Ezine Gıda İhtisas Organize Sanayi Bölgesi (OSB) Müdürlüğü yürütücülüğünde, Çanakkale Onsekiz Mart Üniversitesi (ÇOMÜ) Ezine Meslek Yüksekokulu ortaklığında, İŞKUR İl Müdürlüğü iştirakçiliği ile Güney Marmara Kalkınma Ajansı (GMKA) tarafından desteklenen Mesleki Eğitimin Geliştirilmesi Destek Programı, Yahya Çavuş Yerleşkesi Konferans Salonunda gerçekleştirilen toplantıyla tanıtıldı.

Toplantıya, Çanakkale Valisi Orhan Tavlı, ÇOMÜ Rektör Yardımcısı Prof. Dr. Ahmet Erdem, Ezine Kaymakamı Ali İkram Tuna, Ezine Belediye Başkanı Haluk Babaoğlu, İŞKUR İl Müdürü Ali Çalışkan, Çanakkale Ticaret ve Sanayi Odası (ÇTSO) Yönetim Kurulu Başkanı Selçuk Semizoğlu, Ezine Meslek Yüksekokulu Müdürü Doç. Dr. R. Cüneyt Erenoğlu, idari ve akademik personel ile çok sayıda sektör temsilcisi ve davetli katıldı.

Ezine Kaymakamı Ali İkram Tuna, proje tanıtımı öncesinde Ezine Gıda İhtisas OSB'de gelinen son nokta ve yapılan çalışmalar hakkında bilgilendirmelerde bulundu.

Ezine Gıda İhtisas Organize Sanayi Bölgesi'nin kurulması bir heyecan oluşturdu diyen Rektör Yardımcısı Prof. Dr. Ahmet Erdem ise sözlerine şöyle devam etti: "Valimiz Orhan Tavlı ve Rektörümüz Prof. Dr. Yücel Acer'in talimatlarıyla, Ezine MYO Gıda Bölümü'nün çalışanlarıyla toplantı yaptık. Kurulacak olan OSB'ye verilecek olan en faydalı katkının hangi alanda olacağına dair çalışma başlattık. Yapılan toplantıyla bölgede en çok üretimi olan süt ve süt ürünleri ortaya çıktı. Arkadaşlarımız, bölgeye katkı sağlayan 20'den fazla üreticiyi gezerek birebir görüşmeler yaptılar. Yapılan çalışmanın neticesinde, iki konu belirledik. İlki günlük çiğ süt analizi, ikincisi ise mesleki alandaki inovasyon ve yenilikçi çalışmalar konusunda eğitim ihtiyacının yapılmasıydı. Bu iki konu üzerinde, arkadaşlarımız detaylı çalışma yaparak projeyi ortaya çıkardılar. Projenin hazırlanmasında emeği geçen herkese teşekkür ediyor, bölgemize ve ilimize hayırlı olmasını temenni ediyorum."

Vali Orhan Tavlı konuşmasında projenin Ezine'ye, Ezine Gıda İhtisas OSB'ye, süt üreticilerine ne gibi faydaları olacağını hep birlikte değerlendirmenin kendileri için anlamlı olduğunu söyledi.

Ezine denilince akla Ezine peynirinin geldiğini ifade eden Tavlı, şöyle konuştu: "Biz Ankara'dayken Ezine peynirinin zaten müşterisiydik. AVM'lere gittiğimizde Ezine peynirini arardık. Ezine, Bayramiç, Ayvacık, Lapseki, Biga, Yenice, Çan, Eceabat, Gökçeada ve Bozcaada'sı ile Çanakkale'yi kapsayan bu havza zengin bir tarım şehri. Buralar Troya'nın, Çanakkale'nin bereketli toprakları. Milattan önce, bizden beş bin yıl önce insanlar buraya boşuna yerleşmemiş. Hem boğaz, deniz bir tarafta, verimlilik bir tarafta, çok kıymetli, bereketli topraklar. Tabii bu bereketli topraklar insanı ile anlam kazanıyor. O nedenle kıymetli Ezineliler, tüm saygıdeğer Çanakkaleliler burada hem bu bereketli toprakları işlediler, hem tarımda, hem hayvancılıkta, hem süt ürünleri içerisinde kaliteli ürünler ürettiler. İşte insanın değeri burada ortaya çıkıyor. Toprak olabilir, su olabilir, hayvansal değerler olabilir ama nitelikli insan gücü çok önemli. Burada kaliteli insan gücü var. Bu nedenle Ezine kalite ve marka bir ilçemiz oldu. Burada Türkiye çapında, hatta dünya çapında bilinen peynir markamız var."

Yapılan konuşmaların ardından, Ezine MYO Müdürü Doç. Dr. R. Cüneyt Erenoğlu tarafından hazırlanan "Ezine Yöresinde Süt ve Ürünleri Alanında İş Gücü Niteliğinin Arttırılmasına Yönelik Yenilikçi Mesleki Eğitimlerin Verilmesi " konulu projenin tanıtımı yapıldı.

# Bacak Toplardamarı Kullanılmadan Bypass Ameliyatı Uygulandı

Sağlık Uygulama ve Araştırma Hastanesi Kalp ve Damar Cerrahisi Anabilim Dalı'nda Doç. Dr. H. Fatih Aşgün ve Dr. Öğr. Üyesi Sonay Oğuz tarafından gerçekleştirilen operasyonda, yedi yıl önce kalp ameliyatı olmuş Sevgi Arslan'a bacak toplardamarı çıkarılmadan göğüs, her iki kol ve mide atardamarı kullanılarak bypass ameliyatı uygulandı.

# Teknoloji Geliştirme Bölgeleri IV. Koordinasyon Toplantısı

***Teknoloji Geliştirme Bölgeleri 4. Koordinasyon Toplantısı Çanakkale Teknopark ev sahipliğinde gerçekleştirildi.***

Çanakkale Valisi Orhan Tavlı, Rektör Prof. Dr. Yücel Acer, Bilim ve Teknoloji Genel Müdür V. İlknur İnam ve Türkiye'nin dört bir tarafından gelen teknoloji ve inovasyon ekosisteminin yöneticilerinin katıldığı toplantıda konuşan Çanakkale Teknoloji Geliştirme Bölgesi A.Ş. Genel Müdürü Öğr. Gör. Erkan Bil, dünyanın herkesi derinden etkileyecek ve önümüzdeki yüz yılı belirleyecek yeni bir dönüşüm sürecinden geçtiğini vurgulayarak "İnsanoğlu bu güne kadar üç büyük devrim yaşadı şimdi ise dördüncüsünü yaşıyor. 4. Sanayi Devrimi henüz birkaç yıldır gündemde olsa da son 15 yılda her alanda hızla büyüyen ülkemiz, günümüzde hız kazanan yerli ve milli savunma sanayi anlayışı ile Ar-Ge reformu, teknolojiye ve katma değere verilen desteklerin artmasıyla büyüyen Teknoparklarıyla aslında bu dönüşüme hazırlık yapıyor" dedi.

**Bilim Merkezi, Teknoloji Üssü, İleri Sanayi Ülkesi Türkiye**

Bilim ve Teknoloji Müdürü V. İlknur İnam, Teknoparkların sayısının hızla artığını, 54 ilde Teknoparkın olduğunu ve teknoloji geliştirme bölgelerinin sayısının da 81'e çıktığını söyledi.

Güçlü bir ekosistemin, 48 bin çalışanın, bine yaklaşan fikri sınai mülkiyet hakkının, yaklaşık 5 bin projenin olduğunu, 82 milyar TL satış, 3,5 milyar dolarlık ciro, bugüne kadar devletin bu ekosisteme yaklaşık 18 milyar TL katkı sunduğunu dile getiren İnam, Bilim, Sanayi ve Teknoloji Bakanlığı'nın belirlediği hedefler hakkında bilgiler verdi ve "Bilim Merkezi, Teknoloji Üssü, İleri Sanayi Ülkesi Türkiye söylemimizin altını doldurmak için çalışıyoruz" dedi.

**Esas Hedeflerimizin Başında Kaliteli Bir Üniversite Olmak Geliyor**

Çanakkale Teknoparkın önemli ortaklarından birisi olarak ÇOMÜ'den kısaca bahseden Rektör Prof. Dr. Yücel Acer, "ÇOMÜ'de esas hedeflerimizin başında daha kaliteli bir üniversite haline gelmektir ve bunun için yoğun bir şekilde çalışıyoruz. Üniversite olmanın esas unsurlarından birisi bilimsel araştırma ve bilimsel araştırmaya bilimsel destek vermektir. Bu anlamda üniversitemizin çevresine ve kendi içinde yapılan bilimsel araştırmalara daha çok destek vermek için son üç yıl içerisinde birçok yapısal unsur oluşturduk. Bunlar içinde Proje Koordinasyon Merkezi kurmak, hocalarımızın bilimsel araştırmalarına daha çok destek vermek, çevre ile daha çok işbirliği yapmak geliyor. Bu çalışmalarımızın içinde de Teknoparkımızı esas unsurlarımızdan biri olarak gördük. Çanakkale Teknopark 2014 yılında bir nevi kâğıt üzerinde kuruluydu. Son üç yıldır yaptığımız ciddi çalışmalar neticesinde bugün 130 dönüm üzerinde bir yaşam alanı modeline uygun olarak oluşan bir Teknopark haline geldik" dedi.

**Çanakkale, Teknoloji Geliştirme Merkezlerinden Birisi Olma Potansiyeline Sahip**

Rektör Acer, Çanakkale Teknoparkı doğru şekillendirmek için yola hem Türkiye'deki hem de yurt dışındaki doğru örnekleri inceleyerek başladıklarını belirterek sözlerini şöyle sürdürdü:

"Çanakkale'yi eğitim şehri bunun yanı sıra teknoloji geliştirme merkezlerinden birisi olma potansiyeline sahip bir şehir olarak görüyoruz. Burasının doğal nitelikleri, bazı merkezlere yakınlığı, son yıllarda ulaşım imkanlarının güçlenmiş olması Çanakkale'nin aslında bir teknoloji geliştirme merkezlerinden birisi olabilme potansiyelini yükseltmiştir. Çanakkale Teknoparkı Çanakkale'nin geleceğinde esas unsurlardan biri olarak görüyoruz. Bu yönde çalışmalarımıza devam ediyoruz.

**Özellikle Sayın Cumhurbaşkanımıza Çanakkale'ye Verdiği Destekten Dolayı Teşekkür Ediyoruz**

Çanakkale Teknoparkın son üç yılda gelişmesine büyük katkıları olanlara da teşekkür etmek isterim. Çanakkale deyince başta Sayın Cumhurbaşkanımızın Çanakkale'ye verdiği desteği özellikle vurgulamak lazım. Çanakkale'nin tarihimizde ve bugünümüzde sahip olduğu yeri en iyi kavrayan kişilerin başında şüphesiz ki Sayın Cumhurbaşkanımız geliyor. Verdiği destekleri her vesile ile vurgulamalıyız. Sayın Başbakanımıza, Bilim, Sanayi ve Teknoloji Bakanımıza Çanakkale Teknoparka gösterdikleri yakın destekten dolayı teşekkür ediyoruz. Çanakkale'de talepler, projeler oluşmazsa Bilim, Sanayi ve Teknoloji Bakanlığımızın vermek istedikleri desteklere ortam oluşturamazdık. Bu anlamda Valimize teşekkür ediyoruz. Özellikle Çanakkale Teknopark'ta gerçekleştirdiğimiz yatırımların altında Valimizin büyük desteği var. Çanakkale Milletvekili Sayın Bülent Turan'a taleplere göstermiş olduğu destekten dolayı teşekkür ediyoruz. İl Özel İdaresine, GESTAŞ'a, Çanakkale Teknopark Yönetim Kuruluna ve çalışanlarına, Çanakkale Ticaret ve Sanayi Odasına teşekkür ediyoruz."

Çanakkale Valisi Orhan Tavlı, böylesine anlamlı ve geleceğimizi aydınlatan, geleceğimize umutla ve özgüvenle bakmamızı sağlayan teknoloji bölgelerinin yöneticilerinin Çanakkale'de toplanmasının önemli olduğuna değinerek bu toplantının organize edilmesinde emeği olanlara başta Teknopark Yönetimine ve Çanakkale Onsekiz Mart Üniversitesine teşekkür etti "Geleceğimizi, kalkınmamızı ve gelişme potansiyelimizi değerlendireceğimiz bu toplantının hayırlı olmasını temenni ediyorum" dedi.

Açılış ve protokol konuşmalarının ardından Çanakkale Teknoloji Geliştirme Bölgesi ve Performans Endeksi sunumları gerçekleştirildi.

# 88 VE 86 YAŞINDAKİ HASTALARA TAVİ YÖNTEMİ İLE KALP KAPAĞI TAKILDI

***ÇOMÜ Sağlık Uygulama ve Araştırma Hastanesinde aynı gün içerisinde iki hastaya kapalı kalp kapağı değişim yöntemi olan (TAVİ - Transaortik Kapak İmplantasyonu) işlem gerçekleştirildi.***

**TAVİ;** cerrahi olmayan yöntemle kasık atar damarından katater kullanılarak aort kapak takılması işlemidir. Halk arasında ameliyatsız aort kapak değişimi olarak bilinen kapalı yöntem ile özellikle yaşı ilerlemiş, açık kalp ameliyatı riskli olabilecek ve genel anestezi alması sakıncalı olan hastalara uygulanmaktadır. Ayrıca ileri akciğer hastalığı, böbrek yetmezliği ve daha önce geçirmiş olduğu açık kalp ameliyatı olan ya da inme geçirmiş hastalarda uygulanmakta ve başarılı sonuçlar elde edilmektedir.

Konuyla ilgili açıklama yapan ÇOMÜ Sağlık Uygulama ve Araştırma Hastanesi Kardiyoloji Anabilim Dalı Başkanı Doç. Dr. Emine Gazi "TAVİ denilen kapalı yöntemle aort kapak işlemi kliniğimizde 1 yıldan uzun bir süredir uygulanmakta. Ciddi aort kapak darlığı hem kalp yetersizliği nedeni ile ölüm hem de ani ölüm riski yüksek olan özellikle ileri yaş hastalarda karşımıza çıkan bir kalp hastalığıdır. Tedavisi ancak aort kapağının değiştirilmesi yoluyla olmaktadır. Uyguladığımız bu yöntemin en büyük artısı hastanın 24 ila 48 saat içerisinde taburcu edilebilmesi.

Ortalama işlem süresinin ise 1 saat içinde tamamlanabilmesi ve dikiş atılmasını gerektirecek herhangi bir kesinin olmamasıdır. Hasta, 6 saat sonra ayakta ve 24-48 saat içinde taburcu olabilmektedir" dedi.

# ÇOMÜ'de MEK-SİS Projesi Çalışmalarında Sona Gelindi

Yükseköğretim Sektörü Yatırım Karar Destek Sistemi Geliştirilmesi Etüt Projesi (MEK-SİS) kapsamında Çanakkale Onsekiz Mart Üniversitesi'nde yapılan çalışmalar, Rektörlükte gerçekleştirilen toplantıda masaya yatırıldı.

Toplantıya ÇOMÜ Rektör Yardımcısı Prof. Dr. Ahmet Erdem, Rektör Danışmanı Prof. Dr. Levent Genç, Genel Sekreter Sami Yılmaz, Genel Sekreter Yardımcısı Ayhan Monus, Yapı İşleri ve Teknik Daire Başkanı Sinan Karabulgu, MEK-SİS Proje Koordinatörü Alper Tükel, Yapı İşleri ve Teknik Daire Başkanlığı'ndan Mühendis Fatih Şerif Coşan (MEK-SİS Mekan Ölçüm Sorumlusu) ve Öğrenci İşleri Daire Başkanlığı'ndan Mühendis Rabia Tintin (MEK-SİS Veri Giriş Sorumlusu) katıldılar.

Kamu kaynaklarının kullanımında verimsizliğe yol açan sorunlara çözüm üretmek amacıyla Kalkınma Bakanlığı tarafından 2015 yılında bakanlık uzmanları tarafından tasarlanan ve Süleyman Demirel Üniversitesi iş birliğinde gerçekleştirilen "Yükseköğretim Sektörü Yatırım Karar Destek Sistemi Geliştirilmesi Etüt Projesi" 2017 yılının Nisan ayında sonuçlandırıldı.

Bu proje ile yükseköğretim mekânlarının fonksiyon bazında nasıl sınıflandırılacağı, mekânların ve mekâna ait iç ortam durumunun (condition) hangi metrik standartlar temelinde ölçülmesi gerektiği bilgisi üretildi ve Türkiye'ye özgü bir envanter sistemi geliştirildi. Diğer bir ifadeyle, bu proje kapsamında sorun alanlarının çözümüne yönelik ihtiyaç duyulan yöntemsel bilgi üretildi.

"Yükseköğretim Sektörü Yatırım Karar Destek Sistemi Geliştirilmesi Etüt Projesi" kapsamında üretilen yöntemsel bilginin Türkiye çapında uygulamasını gerçekleştirmek ve üniversitelerde mekan yönetimi anlayışında verimliliği odağa alan bir değişimi gerçekleştirmek amacıyla Kalkınma Bakanlığı uzmanları ile Süleyman Demirel Üniversitesi öğretim üyeleri tarafından "Yükseköğretim Mekanları Yatırım Karar Destek Sistemi" (MEK-SİS) projesi tasarlandı. MEK-SİS Projesi kapsamında tüm üniversitelerde saha ölçüm ekipleri ile veri giriş ekipleri oluşturulup tüm üniversite mekanları gezilerek mekan metrik ölçümleri ile bu mekanların kullanım fonksiyonları belirlenip mimari planları buna göre revize edildi.

Üniversitemizde gerçekleştirilen ilgili çalışmaların Kalkınma Bakanlığı tarafından denetlenmesi çerçevesinde Süleyman Demirel Üniversitesi'nden görevlendirilen Öğretim Görevlileri Ekinhan Erişkin ve Münire Yıldız üniversitemizi ziyaret ederek, yapılan toplantı ile MEK-SİS Projesi kapsamında üniversitemizde gerçekleştirilen çalışmalar hakkında detaylı bilgi aldılar.

# ÇOMÜ Eğitim Fakültesi Dr. Öğretim Üyesi Serkan İzmirli'nin Makalesi Derece Aldı

Eğitim iletişimi ve teknolojisi alanında dünya çapında en saygın kurumlardan biri olan The Association for Educational Communications and Technology (AECT) her yıl eğitim iletişimi ve teknolojisinin alt bölümlerinde çeşitli kategorilerde ödüller veriyor.

AECT'nin bu yıl Division of Distance Learning (DDL - Uzaktan Eğitimi Bölümü) tarafından organize edilen yarışmasının "Uzaktan eğitim alanında en iyi nitel araştırma makalesi" dalında Çanakkale Onsekiz Mart Üniversitesi Eğitim Fakültesi Bilgisayar ve Öğretim Teknolojileri Bölümü Öğretim Üyesi Dr. Öğr. Üyesi Serkan İzmirli'nin, Ohio State Üniversitesi (ABD) öğretim elemanları ile yazdığı makale 3.lüğe layık görüldü.

# ÇOMÜ'ye Büyük Bir Burs Desteği Daha

YÖK 100/2000 Projesi-Doktora Burs Programı kapsamında yapılan değerlendirme sonucunda Üniversitemize tahsis edilen kontenjanlar ve alanları belli oldu.

**Buna göre Üniversitemizin 100/2000 YÖK Doktora Burs Programı 2018-2019 Eğitim Öğretim Yılı Güz Dönemi Kontenjanları şunlardır:**

Biyoteknoloji
Türk İslam Sanatları
Gıda Üretimi, İşleme ve Teknolojisi
Su Ürünleri ve Balıkçılık Teknolojisi
Sürdürülebilir Tarım
İnsan Beyni ve Nörobilim

Bu proje bilinen bir burs programı olmayıp derin bir bakış açısıyla ve Yeni YÖK tarafından ülkemizde ilk defa belirlenen "öncelikli alanlar ve geleceğin meslekleri" üzerinde yoğunlaşmaktadır. Proje, tematik alanları ve disiplinler arası çalışmaları öne çıkarmaktadır.
2016-2017 eğitim öğretim yılı bahar döneminde ilk çağrıya çıkılarak başlatılan ve ülkemizin küresel rekabeti açısından gelecek 10 yılda ihtiyaç duyulacak 100 öncelikli alanda 2000 doktora öğrencisine burs vermeyi hedefleyen bu programda şimdiye kadar dört çağrı dönemi tamamlanmıştır.

İlk üç çağrı dönemi sonunda toplam 2200 öğrenci ayda 2.000 TL burs almaktadır.

**Programa Kimler ve Hangi Şartlarda Başvurabilir?**

- T.C. vatandaşı
- Lisans veya Yüksek Lisans Mezunları
- Doktora eğitimine devam ediyorsa tez aşamasına geçmemiş olması

T.C. vatandaşı olan lisans veya yüksek lisans mezunları başvuruda bulunabilecektir. Aday eğer doktora eğitimine devam ediyorsa tez aşamasına geçmemiş olması da gerekmektedir. 14 Eylül'e kadar tamamlanması gereken başvuru ve değerlendirme işlemleri için tarihler ve şartlar ilgili üniversitelerin web sitelerinden adaylara duyurulacaktır.

**Artık Çalışan Öğrenciler de Burs Alabiliyor**

Üniversitelerimize verilen kontenjanlara herhangi bir işte çalışan öğrenciler de başvuruda bulunabilecektir.

*(657 sayılı Kanun kapsamında bir kadroda veya Devlet/ Vakıf Yükseköğretim Kurumlarının öğretim elemanı kadrolarında çalışanlar dışında)*

# MS HASTALIĞINDA İLK KEZ OKRELİZUMAB TEDAVİSİ

***İkincil İlerleyici Multipl Skleroz (MS) hastasına Sağlık Uygulama ve Araştırma Hastanesinde Çanakkale'de ilk kez Okrelizumab tedavisi başlandı.***

Konuyla ilgili açıklama yapan ÇOMÜ Sağlık Uygulama ve Araştırma Hastanesi Nöroloji Anabilim Dalı Dr. Öğretim Üyesi Mustafa Çam "Kliniğimizde MS nedeniyle takip edilmekte olan hastamıza mevcut tedavilere yanıt alınamaması nedeniyle Okrelizumab tedavisi başlanmıştır. Okrelizumab Türkiye'de Mayıs 2018 itibarı ile SGK tarafından ataklı yineleyici MS hastalarında ikinci basamakta, birincil ilerleyici MS hastalarında ise birinci basamakta geri ödenen ilaçlar listesine alınmıştır. Çanakkale de ilk kez uygulanmış olup 15 gün arayla 2 serum şeklinde verildikten sonra 6 ay sonra aynı şekilde tekrar edilmektedir. Yapılan çalışmalarda Okrelizumab tedavisinin olumlu etkileri bildirilmiştir" dedi.

# Organlarıyla 5 Kişiye Umut Oldu

*Afitap Kınalı*

***Beyin ölümü gerçekleşen Afitap Kınalı, organlarıyla 5 kişiye hayat verdi.***

Sağlık Uygulama ve Araştırma Hastanesi Organ ve Doku Nakli Koordinatörü Dr. Öğretim Üyesi H. Betül Altınışık ve sağlık memuru Mustafa Öner'in görüştüğü aile, Afitap Kınalı´nın organlarını bağışlama kararı aldı. Bunun üzerine Afitap Kınalı´nın Karaciğeri Bursa Özel Acıbadem Hastanesi, böbreği Bursa Özel Acıbadem Hastanesi ve diğer böbreği Bursa Uludağ Üniversitesi Tıp Fakültesi Hastanesi, 2 korneası Bursa Uludağ Üniversitesi Tıp Fakültesi Hastanesi´nde 5 ayrı hastaya nakledildi.

ÇOMÜ Sağlık Uygulama ve Araştırma Hastanesi Başhekimi Prof. Dr. Okhan Akdur "Kınalı ailesinin göstermiş oldukları erdemli davranış ve büyük fedakârlık için kendilerine teşekkür ediyorum. Türkiye genelinde organ bağışı bekleyen binlerce hastamız var. Fakat en büyük eksiğimiz verici problemi. Ailemiz almış olduğu bu kararla güzel bir örnek oldular" dedi.

# SBF'de Açılış Dersini
## Bangladeş İstanbul Başkonsolosu Verdi

***Siyasal Bilgiler Fakültesi (SBF) Akademik Yılı Açılış Programı kapsamında Bangladeş İstanbul Başkonsolosu Mohammad Monirul İslam, SBF öğrencilerine "Dönüşen Dünyada Değişen Diplomasi" başlıklı ders verdi.***

Programa; Bangladeş İstanbul Başkonsolosu Mohammad Monirul İslam, Rektör Prof. Dr. Yücel Acer, Rektör Yardımcısı Prof. Dr. Mustafa Görün, SBF Dekanı Prof. Dr. Hüseyin Erkul, Biga İktisadi ve İdari Bilimler Fakültesi Dekan Vekili Prof. Dr. Bünyamin Bacak, akademisyenler ve öğrenciler katıldı. Açılış konuşmasını yapan Rektör Prof. Dr. Yücel Acer, ÇOMÜ Siyasal Bilgiler Fakültesi'nin başarılı bir fakülte olduğunun altını çizerek, fakültenin bu yıl % 100 İngilizce eğitim öğretime başlayan Uluslararası İlişkiler Bölümünü bünyesine kattığının bilgisini verdi. Uluslararasılaşmanın öneminden bahseden Rektör Acer, bu bağlamda Bangladeş İstanbul Başkonsolosu Mohammad Monirul İslam'ın Siyasal Bilgiler Fakültesi'nde açılış dersi veriyor olmasının çok değerli olduğunun vurgusunu yaptı.

Kısaca özgeçmiş bilgileri aktarılan Muhammed Monirul İslam "Dönüşen Dünyada Değişen Diplomasi" başlıklı dersini verdi. Başkonsolos, ders sonrasında öğrencilerden gelen soruları cevaplandırdı.

Program, Rektör Prof. Dr. Yücel Acer ve Dekan Prof. Dr. Hüseyin Erkul'un hediye takdimi ile son buldu.

Bangladeş İstanbul Başkonsolosu Mohammad Monirul İslam, açılış dersi öncesinde Rektör Prof. Dr. Yücel Acer'i makamında ziyaret etti.

# Meslek Yüksekokullarının Değerlendirme Toplantısı Yapıldı

Meslek Yüksekokullarının 2017-2018 Eğitim - Öğretim Yılı değerlendirmesinin yapıldığı toplantı, Rektör Prof. Dr. Yücel Acer ve meslek yüksekokulları müdürlerinin katılımıyla Rektörlük Senato Salonunda gerçekleştirildi.

# Yaz Bilim Kampı – 2018 TÜBİTAK Projesi 1. Dönem Sertifika Töreni Gerçekleşti

Çanakkale Onsekiz Mart Üniversitesi Eğitim Fakültesi Öğr. Gör. Arzu Bayındır tarafından hazırlanan "Sihirli Dünyalara Açılan Kapılar ve Bilime Yolculuk" Yaz Bilim Kampı - 2018 TÜBİTAK projesi I. Dönem sertifika töreni gerçekleşti.

Sertifika törenine, ÇOMÜ Rektör Yardımcısı Prof. Dr. Mustafa Görün, 116 Jandarma Alay Komutanı Kd. Alb. Hüseyin Topuz, Çanakkale Belediyesi, Çanakkale Özel Koleji, Darüşşafaka Eğitim Kurumu temsilcileri, proje ekibi, akademisyenler ve öğrenci velileri katıldı.

Çanakkale Onsekiz Mart Üniversitesi, Çanakkale Valiliği ve İl Milli Eğitim Müdürlüğü, Çanakkale Belediyesi, Çanakkale Özel Koleji, Manisa Soma Kaymakamlığı ve Soma İlçe Milli Eğitim Müdürlükleri ile Aile ve Sosyal Politikalar Bakanlığı İstanbul Darüşşafaka Eğitim Kurumu, iş birliğine dayalı olarak gerçekleştirilen "Sihirli Dünyalara Açılan Kapılar ve Bilime Yolculuk" Yaz Bilim Kampı - 2018" TÜBİTAK projesi 1. Dönemi Çanakkale merkez, merkez köy, YİBO Gürpınar, Ayvacık, Bayramiç, Ezine ve Darüşşafaka Eğitim Kurumunda öğrenim gören 7. sınıfa geçmiş, akademik başarıları yüksek 40 öğrencinin katılımı ile tamamlandı.

Proje Sertifika töreninde konuşan Rektör Yardımcısı Prof. Dr. Mustafa Görün, "Bu yaş grubunda bilim odaklı etkinliklerle çocukların hayatına dokunmak, ileriki yaşamlarında problem çözme becerilerinin gelişimine katkı sağlarken; sorgulama, analiz-sentez yapmalarına ve meslek seçimlerine de etki etmektedir. Üniversitemizin geleneksel hale gelen 13 yaş öğrencilerine bilimi sevdirmeye yönelik etkinliklerle katkı sağlayan tüm proje ekibine teşekkür ederim" dedi.

Proje yürütücüsü Öğr. Gör. Arzu Bayındır ise 2007 yılından bu yana 10. kez gerçekleşen altı günlük harika bir kamp dönemine aynı heyecanla başladıklarını 02- 21 Temmuz 2018 tarihleri arasında konaklamalı, 6'şer günlük programlarla üç dönem olarak Çanakkale'de gerçekleştirileceğini, kampa seçme kriterleri doğrultusunda belirlenen 120 öğrencinin katılacağını belirtti. Amaçlarının öğrencilere bilim farkındalığı kazandırarak bilimle ve popüler bilim ile tanışmalarını, bilimi sevmelerini, yaşamlarında problem çözme, analiz ve sentez yapabilmelerini sağlamak ve öğrencilerin düşünsel becerilerini geliştirmek olduğunu belirten Arzu Bayındır; projenin yürütülmesindeki işbirliği ve desteklerinden dolayı TÜBİTAK (Türkiye Bilimsel ve Teknolojik Araştırma Kurumu)'a, Çanakkale Onsekiz Mart Üniversitesi Rektörü Prof. Dr. Yücel Acer'e, Çanakkale Valisi Orhan Tavlı'ya, Çanakkale Belediye Başkanı Ülgür Gökhan'a, Çanakkale Belediye Başkan Yardımcısı Rebiye Ünüvar'a, Eğitim Fakültesi Dekanı Prof. Dr. Salih Zeki Genç'e, Milli Eğitim İl Müdürü Osman Özkan'a, Darüşşafaka Eğitim Kurumlarına, Çanakkale Özel Koleji'ne, Parion Hotel'e, Güneş Sigortaya, proje ekibine ve katkı sağlayan herkese teşekkür etti.

Tören, öğrencilere sertifikalarının takdimi ve kamp boyunca yapmış oldukları etkinliklerin yer aldığı sunum ile sona erdi.

# Uluslararası Öğrenci Sayısında Geçen Yıla Oranla %70 Artış

Röportaj: Tuncay AK

***Çanakkale Onsekiz Mart Üniversitesi (ÇOMÜ) Uluslararası Öğrenci Ofisi Koordinatörü Doç. Dr. Aşkın Koyuncu; 2018-2019 Eğitim-Öğretim Yılında, ÇOMÜ'de bir önceki yıla göre yabancı uyruklu öğrenci sayısında %70 artış gerçekleştiğini söyledi.***

*Uluslararası Öğrenci Ofisi Koordinatörü Doç. Dr. Aşkın Koyuncu*

Doç. Dr. Aşkın Koyuncu; 65 farklı ülkeden 1587 yabancı uyruklu öğrencisiyle ÇOMÜ'nün, uluslararası öğrenci sayısı açısından ülkemizin 2023 yılında 250.000 uluslararası öğrenci sayısına ulaşma hedeflerine büyük katkı sunduğunu belirtti.

Rektör Prof. Dr. Yücel Acer'in göreve geldiği 2015 yılında 492 olan aktif uluslararası öğrenci sayısının 2018-2019 Eğitim-Öğretim Yılında 1587'ye yükseldiğini ifade eden Koyuncu, bu yükselişin ardında Rektör Prof. Dr. Yücel Acer döneminde yapılan önemli çalışmaların olduğunu söyledi ve şunları aktardı:

**Rektör Prof. Dr. Yücel Acer Döneminde Uluslararası Öğrenci Sayısında Büyük Bir Artış Yaşandı**

Üniversitemiz ilk kez 2005 yılında yabancı uyruklu öğrenci almaya başladı. Rektör Prof. Dr. Yücel Acer'in göreve geldiği 2015 Yılı Bahar Döneminde ise aktif uluslararası öğrenci sayısı 492 idi. Rektörümüzün göreve başlamasından sonra ilk yapılan işlerden birisi Uluslararası Öğrenci Ofisi Koordinatörlüğü'nün kurulması oldu ve 2015-2016 Eğitim-Öğretim Yılında 550 öğrenciye ulaşıldı. Rektör beyin teşvik ve desteği sayesinde bu sayı her geçen yıl katlanarak büyüdü ve bu alanda ciddi mesafe kat edildi.

Şöyle ki 2016-2017 Eğitim-Öğretim Yılı başında Uluslararası Öğrenci Ofisi Koordinatörlüğü görevine atandığım andan itibaren üniversitemizin "Eğitimde ve Bilimde Dünya Üniversitesi" olma hedefi doğrultusunda uluslararası öğrenci sayısını artırmaya yönelik olarak ÇOMÜ'nün yurtdışında ve özellikle tarihi ve kültürel bağlarımız dolayısıyla Balkan ülkelerinde tanıtımına büyük önem verdik ve bu anlamda Türkiye'nin yurt dışı temsilcilikleri; YTB, TİKA ve Maarif Vakfı Temsilcilikleri, Yunus Emre Enstitüleri, STK'lar ve okullarla işbirliği sonucunda 2018-2019 Eğitim-Öğretim Yılı itibariyle ÇOMÜ'yü yaklaşık 1600 uluslararası öğrencinin okuduğu bir üniversite haline getirdik. Mesela geçen yıl 369 yeni öğrenci almıştık, bu yıl ise 751 yeni öğrenci aldık.

**Uluslararası öğrenci istatistikleri ve öğrenci sayısındaki artış oranları hakkında bilgi verebilir misiniz?**

Uluslararası Öğrenci Ofisi verilerine göre Prof. Dr. Yücel Acer'in Rektörlüğü döneminde üniversitemizdeki uluslararası öğrenci sayısı istatistikleri şu şekildedir:

Bu yıl, elden başvurularla birlikte 108 farklı ülkeden 15.000'den fazla başvuru aldık ve yapılan değerlendirmelerde 38 farklı ülkeden 751 öğrenciye üniversitemizde okuma imkânı sağladık.

2018 Haziran ayı sonunda uluslararası öğrenci sayımızın 1060 olduğu göz önüne alındığında 2018-2019 Eğitim-Öğretim Yılında yeni kayıt yaptıran 751 öğrenci ile öğrenci sayısında %70'lik bir artış yaşandığı; 2017-2018 Eğitim-Öğretim Yılında alınan öğrenci sayısı ile karşılaştırma yapıldığında ise bu yıl %100'den fazla bir artış olduğu görülmektedir. Bu vesile ile 2018-2019 Eğitim-Öğretim Yılında ÇOMÜ'ye YTB tarafından 49, YÖK tarafından ise 6 kontenjan tahsis edildiğini ve bu yıl yeni kayıt yaptıran 751 öğrenciden 30'nun YTB (Yurtdışı Türkler ve Akrabalar Topluluğu Başkanlığı), 1'inin ise YÖK burslusu olarak ÇOMÜ'ye geldiğini belirtmemiz gerekir. YTB ve YÖK burslusu öğrencilerin bütün eğitim masrafları devletimiz tarafından karşılanmaktadır. YTB ve YÖK burslarının sınırlı sayıda üniversite ve öğrenciye tahsis edildiği düşünülürse bu durum üniversitemiz için oldukça prestijli bir durumdur. Nitekim ÇOMÜ'nün 128 devlet üniversitesi içinde YÖK bursları bakımından 3. sıraya yükselmesi bunun göstergesidir.

Öte yandan üniversitemizden şu ana kadar 368 uluslararası öğrenci mezun olmuştur. Mezuniyetin yanı sıra kayıt sildirme, adaptasyon sorunları, başka bir bölüm veya üniversitede okuma isteği veya Türkiye'de ikamet süresini uzatmak amacıyla bölüm veya üniversite değiştirme gibi çeşitli sebeplerle uluslararası öğrenci sayılarında ciddi bir değişkenlik yaşandığı görülmektedir. Bu durum rakamlara da yansımaktadır.

**Öğrenci seçiminde ÇOMÜ'nün uyguladığı kriterler nelerdir?**

Türkiye'deki üniversiteler YÖS Sınavı (Yabancı Uyruklu Öğrenci Sınavı) veya lise not ortalaması esasına göre öğrenci almaktadırlar. ÇOMÜ olarak lise not ortalaması esasına göre öğrenci almaktayız. Öğrenci alımında ülke ve bölge kontenjanları koymak suretiyle ülkeler arasındaki eğitim kalitesindeki farklılıkları gidermeye çalışıyoruz. Mesela bu yıl başlangıçtaki 950 kontenjanın %60'ını Balkan ülkelerine, %20'sini Avrupa Birliği ülkelerine %20'sini ise diğer ülkelere tahsis etik. Öğrencilere beş tercih hakkı vererek kontenjanlar doğrultusunda başvuran öğrencileri ülke kategorisine göre sıralamaya çalışıyoruz. Ülke çeşitliliğini artırmak ve herhangi bir programda belirli ülke vatandaşı öğrencilerin yığılmasını önlemek adına aynı programa bir ülkeden en çok iki öğrenci alıyoruz. Bu yıl toplam kontenjanın %75'ini doldurmuş durumdayız.

**En fazla hangi ülkelere mensup öğrenciler ÇOMÜ'yü tercih etmektedirler?**

Geriye dönük olarak son üç yılın başvuru istatistikleri incelendiğinde öğrenci sayısı bakımından Türkmenistan, Azerbaycan, Suriye ve Afganistan uyruklu öğrencilerin başı çektiği görülmektedir. Balkan ülkeleri arasında ise daha çok Bulgaristan, Yunanistan, Arnavutluk, Sırbistan ve Makedonya uyruklu öğrencilerin ÇOMÜ'yü tercih ettikleri gözlemlenmektedir.

**ÇOMÜ'de en çok hangi bölümler tercih edilmektedir?**

Öğrencilerin tercih dağılımlarına bakıldığında en fazla Tıp Fakültesi tercih edilmektedir. Bunun yanı sıra mühendislik bölümleri, sağlık bilimleri ve öğretmenlik bölümlerinin de diğer bölümlere oranla daha fazla tercih edildiği görülmektedir.

**ÇOMÜ olarak Balkanlar'a özel bir ilgimiz olduğunu söylediniz. ÇOMÜ'nün Balkan ülkelerine önem vermesinin sebebi nedir?**

Her şeyden önce bir Balkan tarihçisi olarak Balkanların tarihi ve kültürel açısından Türkiye'nin ayrılmaz bir parçası olduğunu vurgulamam gerekir. Balkanlar aynı zamanda Osmanlı mirasının halen varlığını sürdürdüğü bir bölgedir. Türkiye'nin dış politikasındaki hassasiyetler ve şehrimizin coğrafi yakınlığı sebebiyle güçlü bağlarımızın olduğu Balkanlar'a özel bir önem verdiğimizi söyleyebiliriz. Rektörümüz Prof. Dr. Yücel Acer'in de hem lisans düzeyinde Balkan uyruklu öğrenci sayısının arttırılmasına önem vermesi, hem de lisansüstü düzeyde Balkan ülkelerindeki eğitim kurumları, üniversiteler ve sivil toplum kuruluşlarıyla yoğun işbirliği çabası içerisinde olduğu da malumdur. Dolayısıyla Balkanlar bizim için öncelikli hedefler arasındadır ve 65 farklı ülkeden öğrencinin okuduğu üniversitemizdeki yabancı uyruklu öğrencilerimizin yaklaşık %25'ini Balkan kökenli öğrenciler teşkil etmektedir.

**Lisansüstü seviyesindeki ilişkiler ve öğrenci sayıları hakkında bilgi verir misiniz?**

Şu anda üniversitemizde 75 dolayında yabancı uyruklu Yüksek Lisans ve Doktora öğrencisi mevcuttur. Hem Uluslararası Öğrenci Ofisi Koordinatörü olarak, hem de Balkan ve Ege Uygulama ve Araştırma Merkezi Müdürü olarak Rektörümüzün destek ve direktifleri doğrultusunda Dış İlişkiler Koordinatörlüğümüz ile birlikte Balkan üniversiteleriyle akademik anlamda işbirliğini geliştirmeye çalışıyoruz. Bu anlamda 2017 yılında Arnavutluk'ta Tiran Üniversitesi, Makedonya'da Uluslararası Balkan Üniversitesi (Üsküp) ve Tetova Devlet Üniversitesi ile akademik işbirliği anlaşmaları imzaladık. 2018 yılında ise İstanbul ve Edirne'de yapılan Balkan çalıştaylarına ve Tetova (Kalkandelen)'da yapılan Balkan Üniversiteler Birliği toplantılarına katıldık.

Bu faaliyetler sonucunda Üsküp'teki Uluslararası Balkan Üniversitesi ile Disiplinlerarası Balkan Araştırmaları konusunda ortak Yüksek Lisans ve Doktora programları açmak üzere protokol imzaladık. Açmayı düşündüğümüz yüksek lisans ve doktora programı taslak protokolü şu an YÖK'te değerlendirme aşamasındadır. Onaylanması halinde önümüzdeki sene Türkiye'de Balkanlar konusunda lisansüstü seviyede uluslararası ortak eğitim yapan ilk üniversite olmayı hedefliyoruz.

| ÖĞRETİM YILI | BAŞVURAN ÖĞRENCİ SAYISI | KESİN KAYIT YAPTIRAN ÖĞRENCİ SAYISI | TOPLAM ÖĞRENCİ SAYISI |
|---|---|---|---|
| 2014 - 2015 | - | - | 492 |
| 2015 - 2016 | 3054 | 151 | 550 |
| 2016 - 2017 | 4789 | 310 | 858 |
| 2017 - 2018 | 8964 | 369 | 1145 |
| 2018 - 2019 | 13857 | 751 | 1587 |

**Uluslararası öğrencilerin ödediği harçlar ve öğrenci sayısındaki artışın TÖMER üzerindeki etkisi hakkında neler söyleyebilirsiniz?**

Mevzuat gereği uluslararası öğrencilerden ilgili program için öngörülen harç miktarının en az üç misli harç ücreti almak durumundayız. Ayrıca, İngilizce programlar hariç uluslararası öğrencilerin Türkçe programlara başlayabilmeleri için de C1 seviyesinde Türkçe bildiklerini belgelemeleri gerekmektedir. Bu sebeple yabancı uyruklu öğrencileri öncelikle TÖMER'e yönlendiriyoruz. Ana dili Türkçe olan, lise eğitimini Türkiye'de alan ve Türkçe bilgisi C1 seviyesinin üzerinde olan yabancı uyruklu öğrenciler Türkçe eğitiminden muaf tutulmaktadır. TÖMER Müdürü Prof. Dr. Bünyamin Bacak'ın aktardığı bilgilere göre 2017 yılında Türkçe Seviye Belirleme Sınavına

359 öğrenci girerken, 2018 yılında bu sayı 760'a ulaşmıştır. Ayrıca, şu anda 142 öğrenci aktif olarak Türkçe öğrenimine başlamış durumdadır. Öncelikli hedeflerimiz arasında maddi beklentiler yer almasa da uluslararası öğrenci sayısındaki artışın üniversitemizin döner sermayesine ciddi bir katkı sağladığı da aşikârdır.

**Uluslararası Öğrenci Ofisinin gelecek hedefleri hakkında bilgi verir misiniz?**

Öncelikle hükümetimizin, YÖK'ün ve ülkemizin gelecek hedefleri doğrultusunda; Türkiye'yi lisansüstü seviyede uluslararası alanda önemli ülkelerden biri yapma hedefinin aktif paydaşlarından biri olduğumuzu belirtmek isterim. Uluslararası Öğrenci Dernekleri Federasyonu verilerine göre şu anda ülkemizde yaklaşık 130.000 dolayında yabancı uyruklu öğrenci öğrenim görmektedir. 2023 yılında bu sayının 250.000'e ulaşması amaçlanmaktadır. Şu anda ÇOMÜ'deki uluslararası öğrencilerin toplam öğrenci sayısı içindeki oranı yaklaşık olarak %3'tür. ÇOMÜ olarak önümüzdeki 2 yıl içinde bu oranı %5'e, 5 yıl sonra ise %10'a çıkarmayı hedefliyoruz.

Bunun için de Maarif Vakfı, YTB, TİKA ve STK'lar ile aktif işbirliği içinde yurt dışı tanıtım faaliyetini, eğitim fuarlarına katılmayı, sosyal medyanın aktif şekilde kullanımını, burs ve barınma imkânlarının geliştirilmesini zorunlu görüyoruz. Bu doğrultuda Türkiye'nin hinterlandında bulunan Balkanlar, Ortadoğu, Asya ülkeleri başta olmak üzere her ülkeden etnik ve dinsel köken ayırt etmeksizin ve ayrıca maddi kaygılar gütmeksizin öğrenci olarak Çanakkale'ye getirmek öncelikli hedeflerimiz arasındadır.

**Yabancı uyruklu öğrencilerin uyum sorunları ve Çanakkale'ye katkısı hakkında neler söyleyebilirsiniz?**

Çanakkale sakin, güvenli ve huzurlu bir şehir olması bakımından bir üniversite şehri olma yolunda hızla ilerlemektedir. 2018-2019 Eğitim-Öğretim Yılında ÇOMÜ'de okuyan toplam öğrenci sayısı 53.000'i aşmıştır. Bunlardan 30.000'den fazlasının şehir merkezinde yaşadığı düşünüldüğünde üniversitenin Çanakkale'ye katkısı tartışılmaz bir gerçektir. Uluslararası öğrencilerin de şehrimize hem ekonomik anlamda, hem de kültürel zenginlik anlamda katkısını vurgulamalıyız. Nitekim uluslararası öğrencilerin büyük bölümü kendi imkânları ile özel veya vakıf yurtlarında kalmaktadırlar. Yabancı uyruklu öğrencilerin yeterli bir Türkçe seviyesine ulaşana kadar yaşanması muhtemel sorunlar bir yana üniversiteye ve şehre kısa sürede adapte olduğunu söylemek mümkündür. Çanakkale'nin çok kültürlü doğası ve özümseyici yapısı onlara "yabancılık" çektirmemektedir. İleride birer kültür elçimiz olacakları bilinciyle uluslararası öğrencilere maddi ve manevi destek olmamız gerektiği kanaatindeyim.

***

Bu vesile ile destek ve yardımları için başta Rektörümüz Prof. Dr. Yücel Acer, Rektör Yardımcısı Prof. Dr. Süha Özden ve Öğrenci İşleri Daire Başkanı Erdal Demir olmak üzere özverili çalışmalarından dolayı Şube Müdürü Aysel Barboroz'a, Tekniker Hidayet Demir'e, Uluslararası Öğrenci Ofisi'nden Bilgisayar İşletmeni Semih Özden ve Nigar Tosun'a ve son olarak tanıtım ve saha çalışmalarımızdaki yardım ve katkılarından dolayı Doç. Dr. Ali Sönmez'e, Öğr. Görevlisi Hüseyin Türkseven'e, koordinatör yardımcısı Ziya Arnavutoğlu'na ve Ömer Tatlı'ya emeklerimizin karşılığını almış olmanın kıvancıyla teşekkür ederim.

# Mesleki Eğitimin Geliştirilmesi Destek Programı Tanıtım Toplantısı Ezine MYO'da Yapıldı

Ezine Gıda İhtisas Organize Sanayi Bölgesi (OSB) Müdürlüğü yürütücülüğünde, Çanakkale Onsekiz Mart Üniversitesi Ezine Meslek Yüksekokulu ortaklığında, Güney Marmara Kalkınma Ajansı (GMKA) tarafından desteklenen Mesleki Eğitimin Geliştirilmesi Destek Programı, Yahya Çavuş Yerleşkesi Konferans Salonunda gerçekleştirilen toplantıyla tanıtıldı.

Toplantıya, Çanakkale Valisi Orhan Tavlı, ÇOMÜ Rektör Yardımcısı Prof. Dr. Ahmet Erdem, Ezine Kaymakamı Ali İkram Tuna, Ezine Belediye Başkanı Haluk Babaoğlu, İŞKUR İl Müdürü Ali Çalışkan, Çanakkale Ticaret ve Sanayi Odası (ÇTSO) Yönetim Kurulu Başkanı Selçuk Semizoğlu, Ezine MYO Müdürü Doç. Dr. Cüneyt Erenoğlu ile davetliler katıldı.

Saygı duruşu ve İstiklal Marşı'nın okunmasıyla başlayan program protokol konuşmalarıyla devam etti.

Ezine Kaymakamı Ali İkram Tuna, proje tanıtımı öncesinde Ezine Gıda İhtisas OSB'de gelinen son nokta ve yapılan çalışmalar hakkında bilgilendirmelerde bulundu.

Ezine Gıda İhtisas Organize Sanayi Bölgesi'nin kurulması bir heyecan oluşturdu diyen Rektör Yardımcısı Prof. Dr. Ahmet Erdem ise sözlerine şöyle devam etti: "Valimiz Orhan Tavlı ve Rektörümüz Prof. Dr. Yücel Acer'in talimatlarıyla, Ezine MYO Gıda Bölümü'nün çalışanlarıyla toplantı yaptık. Kurulacak olan OSB'ye verilecek olan en faydalı katkının hangi alanda olacağına dair çalışma başlattık. Yapılan toplantıyla bölgede en çok üretimi olan süt ve süt ürünleri ortaya çıktı. Arkadaşlarımız, bölgeye katkı sağlayan 20'den fazla üreticiyi gezerek birebir görüşmeler yaptılar. Yapılan çalışmanın neticesinde, iki konu belirledik. İlki günlük çiğ süt analizi, ikincisi ise mesleki alandaki inovasyon ve yenilikçi çalışmalar konusunda eğitim ihtiyacının yapılmasıydı. Bu iki konu üzerinde, arkadaşlarımız detaylı çalışma yaparak projeyi ortaya çıkardılar. Projenin hazırlanmasında emeği geçen herkese teşekkür ediyor, bölgemize ve ilimize hayırlı olmasını temenni ediyorum."

Vali Orhan Tavlı konuşmasında projenin Ezine'ye, Ezine Gıda İhtisas OSB'ye, süt üreticilerine ne gibi faydaları olacağını hep birlikte değerlendirmenin kendileri için anlamlı olduğunu söyledi.

Ezine denilince akla Ezine peynirinin geldiğini ifade eden Tavlı, şöyle konuştu:

"Biz Ankara'dayken Ezine peynirinin zaten müşterisiydik. AVM'lere gittiğimizde Ezine peynirini arardık. Ezine, Bayramiç, Ayvacık, Lapseki, Biga, Yenice, Çan, Eceabat, Gökçeada ve Bozcaada'sı ile Çanakkale'yi kapsayan bu havza zengin bir tarım şehri. Buralar Troya'nın, Çanakkale'nin bereketli toprakları. Milattan önce, bizden beş bin yıl önce insanlar buraya boşuna yerleşmemiş. Hem boğaz, deniz bir tarafta, verimlilik bir tarafta, çok kıymetli, bereketli topraklar. Tabii bu bereketli topraklar insanı ile anlam kazanıyor. O nedenle kıymetli Ezineliler, tüm saygıdeğer Çanakkaleliler burada hem bu bereketli toprakları işlediler, hem tarımda, hem hayvancılıkta, hem süt ürünleri içerisinde kaliteli ürünler ürettiler. İşte insanın değeri burada ortaya çıkıyor. Toprak olabilir, su olabilir, hayvansal değerler olabilir ama nitelikli insan gücü çok önemli. Burada kaliteli insan gücü var. Bu nedenle Ezine kalite ve marka bir ilçemiz oldu. Burada Türkiye çapında, hatta dünya çapında bilinen peynir markamız var."

Yapılan konuşmaların ardından, Ezine MYO Müdürü Doç. Dr. Cüneyt Erenoğlu tarafından hazırlanan "Ezine Yöresinde Süt ve Ürünleri Alanında İş Gücü Niteliğinin Arttırılmasına Yönelik Yenilikçi Mesleki Eğitimlerin Verilmesi " konulu projenin tanıtımı yapıldı.

# 16. International Symposium on Electrokinetic Remedation, ÇOMÜ Ev Sahipliğinde Gerçekleşti

***EREM 2018 16. International Symposium on Electrokinetic Remedation, Çanakkale Onsekiz Mart Üniversitesi ev sahipliğinde gerçekleştirildi.***

30 akademisyenin bildiri sunduğu sempozyumun açılışına katılan ÇOMÜ Rektör Vekili Prof. Dr. Süha Özden açılış konuşmasında "Değerli delegeler; kongremize, ÇOMÜ'ye ve Çanakkale'ye hoş geldiniz. Üniversitemiz 1992 yılında kurulan ve geçen yıl 25. yılını kutlayan bir üniversitedir. 50 bini bulan öğrenci sayısı, 100 bin mezunu ile Türkiye'deki ilk 20-30 üniversite arasında yer almaktadır" dedi. Prof. Dr. Süha Özden; kongreye konu olan organik, inorganik ve zararlı materyallerin elektrokinetik yöntemlerle topraktan uzaklaştırılmasının yeni bir konu ve dünyada kirlilik üzerine yapılan önemli bir çalışma metodu olduğunu belirterek "Bugün bunlarla ilgili yeni gelişmeleri siz değerli akademisyenlerden öğreneceğiz. Öte yandan kampüsümüzü, Troya ören yerini, Assos'u, Gelibolu Tarihi Yarımadasını ve kent merkezini gezmenizi tavsiye ediyorum. Sempozyumu düzenleyen arkadaşlara ve destekleyen kuruluşlara teşekkür ediyorum" şeklinde konuştu.

# Ezine MYO'da Üniversite Yaşamına Uyum Semineri

Çanakkale Onsekiz Mart Üniversitesi, Psikolojik Danışma ve Rehberlik Biriminde görevli Uzman Psikolog Serdar Topal, Ezine MYO öğrencilerine "Üniversite Yaşamına Uyum" semineri verdi. Seminerde öğrencilerin Psikolojik Danışma ve Rehberlik Biriminden nasıl faydalanacakları anlatıldı, problem çözme ve üniversiteye uyum süreçlerinden bahsedildi.

*Rektör Yardımcısı Özden; Üniversite olarak böyle güzel bir organizasyona ev sahipliği yapmaktan mutluluk duyuyoruz. Bu noktada emeği geçen herkese ve yaptığı sponsorluk için Çanakkale Belediyesine çok teşekkür ediyorum ."*

# 26. Troya Uluslararası Açık Satranç Turnuvası, Gerçekleştirildi

2018 Troya Yılı kapsamında T.C. Gençlik ve Spor Bakanlığı, Çanakkale Belediyesi ve Türkiye Satranç Federasyonu'nun iş birliği ile düzenlenen 26. Troya Uluslararası Açık Satranç Turnuvası açılışı, Çanakkale Onsekiz Mart Üniversitesi ev sahipliğinde gerçekleşti.

9 farklı ülkeden toplam 393 sporcunun mücadele ettiği turnuvanın ÇOMÜ Öğrenci Sosyal Etkinlik Merkezi'nde gerçekleşen açılışına, Rektör Vekili Prof. Dr. Süha Özden, Belediye Başkanı Ülgür Gökhan, Türkiye Satranç Federasyonu (TSF) Yönetim Kurulu Üyesi Rafet Gülmez, Gençlik Hizmetleri ve Spor İl Müdürlüğü Tesisler ve İşletmeler Şube Müdürü Dr. Firuz Erdil, Turnuva Başhakemi ve Çanakkale İl Temsilcisi Yasemin Kaçar, Gözlemci Birol Yüce, sporcular ve çok sayıda davetli katıldı.

Turnuvanın açılış konuşmasını yapan Rektör Vekili Prof. Dr. Süha Özden, "Satranç, hepimizin hayatına bir şekilde dokunmuş bir spor dalı, ancak satrançta ilerlemek, yetenek, zaman ve özveri ile çok çalışmayı gerektiriyor" diyerek şunları aktardı:"Burada çok değişik yaş gruplarından sporcuları bir arada mücadele ederken görünce, sporda bir araya gelmenin güzelliğini ve başarıda yaşın da çok önemli olmadığını görüyoruz. Üniversite olarak böyle güzel bir organizasyona ev sahipliği yapmaktan mutluluk duyuyoruz. Bu noktada emeği geçen herkese ve yaptığı sponsorluk için Çanakkale Belediyesine çok teşekkür ediyorum ."

Çanakkale Satranç Turnuvasının, Türkiye'nin en eski uluslararası açık satranç turnuvası olduğunu vurgulayan TSF Yönetim Kurulu Üyesi Rafet Gülmez, Çanakkale'nin deniz zaferinin yanında artık satranç turnuvasıyla da anıldığını söyledi ve tüm sporculara başarılar diledi.

Çanakkale Belediye Başkanı Ülgür Gökhan; "55. Uluslararası Troia Festivali spor etkinlikleri kapsamında, Troya Uluslararası Açık Satranç Turnuvası'nın 26.sını gerçekleştiriyoruz ve inşallah uzun yıllar da devam edeceğiz. Burada ÇOMÜ'nün katkısı da çok önemli. ÇOMÜ bizim gözbebeğimiz ve Çanakkale'nin olmazsa olmazıdır. Bize kapılarını açtığı için çok teşekkür ediyorum. Ayrıca Türkiye Satranç Federasyonu temsilcilerine de verdikleri emek için teşekkür ediyorum" dedi.

Gökhan; her yaş grubundan insanın bu spora gönül verebildiğini belirterek, satrançta Dünyada 5. Olimpiyatlarda 6. sırada olduğumuzu, hedefin ise 1.'lik olduğunu söyledi.

Gençlik Hizmetleri ve Spor İl Müdürlüğü Tesisler ve İşletmeler Şube Müdürü Dr. Firuz Erdil ise konuşmasında şunları ifade etti:
"Troya Uluslararası Açık Satranç Turnuvası'nın 1.'sinden 26.'sına kadar organizasyonlarında yer almış biri olarak, emeği geçen herkese teşekkür ediyorum. Gençlik ve Spor Bakanlığı tarafından Çanakkale'de çok büyük yatırımlar yapılıyor. Yapılan yatırımlar Çanakkale'de spor adına önemli katkılar sağlayacaktır. Tüm sporculara başarılar diliyorum."

# KÜSİ 2018 Yılı 1. Toplantısı ÇOMÜ Ev Sahipliğinde Gerçekleşti

Türkiye Cumhuriyeti Sanayi ve Teknoloji Bakanlığı tarafından hazırlanan Türkiye Kamu-Üniversite-Sanayi İş birliği (KÜSİ) Planlama ve Geliştirme Kurulunun, 2018 Yılı 1. toplantısı, Çanakkale Onsekiz Mart Üniversitesi (ÇOMÜ) Senato Toplantı Salonu'nda gerçekleşti.

Toplantıya, Bilim, Sanayi ve Teknoloji İl Müdürü Hacı Bekir Tuncer, Rektör Yardımcısı Prof. Dr. Ahmet Erdem, Sanayi ve Teknoloji Başkanlığı KÜSİ Çalışma Grubu Üyesi Doç. Dr. Özgür Özay, Sanayi ve Teknoloji Bakanlığı temsilcileri ile KÜSİ Planlama ve Geliştirme Kurulu üyeleri katıldı.

Saygı duruşu ve İstiklal Marşı'nın okunmasının ardından toplantı açılış konuşmasını Rektör Yardımcısı Prof. Dr. Ahmet Erdem yaptı.

Prof. Dr. Erdem, son günlerde yaşanan olayların, kamu üniversite ve sanayi işbirliğinin daha güçlü olması ve daha başarılı çalışmalar yapması gerekliliğini ortaya koyduğunu belirterek, "Bu ekonomik savaşta üniversite olarak başta Cumhurbaşkanımızın, hükümetimizin ve devletimizin yanında yer aldığımızı vurgulamak istiyorum. Temennimiz hep birlikte daha güçlü bir Türkiye olmaktır. Bu bağlamda bu toplantının hayırlara vesile olmasını dilerim" dedi.

Açılış konuşmasının ardından Hacı Bekir Tuncer, 2017 yılı 2. Dönem Toplantısında alınan kararları hatırlatarak, 2018 Yılı 1. Dönem içerisinde yapılan KÜSİ Faaliyetlerini değerlendirdi.

Sunumlarla devam eden toplantıda, KÜSİ Çalışma Grubu Üyesi Doç. Dr. Özgür Özay, ÜSİMP İnovasyon Karnesi ve Çanakkale İli KÜSİ Mevcut Durum Analizini anlattı. ÇOMÜ Proje Koordinasyon Merkezi Koordinatörlüğü Koordinatör Yardımcısı Öğr. Gör. Uğur Serçe ise sunumunda, gerçekleştirdikleri KÜSİ Faaliyetleri hakkında bilgiler vererek, 1. Proje Pazarında yapılan çalışmalara değindi.

ÇOMÜ Çanakkale Teknoloji Geliştirme Bölgesi A.Ş. Genel Müdürü Öğr. Gör. Erkan Bil, Teknopark alanında tamamlanmak üzere olan alt yapı çalışmalarını ve yeni binaları slayt eşliğinde anlattı. Öğr. Gör. Erkan Bil, planlanan hizmetleri ve Teknopark hedeflerini aktardığı sunumunda bu ilerlemede katkı sunan herkese teşekkür etti.

Sanayi ve Teknoloji Bakanlığı, Ar-Ge Teşvikleri Genel Müdürlüğü, Sanayi ve Teknoloji Uzmanı Alper Kahramanca, Sanayi İş birliği Programı başlıklı sunumu ile Sanayi İş birliği Projelerinin uygulanmasına ilişkin yönetmelikten ve dünyada uygulama örneklerinden bahsetti.Toplantı, görüş, öneri ve değerlendirmelerin ardından sona erdi.

# Mevlana Değişim Programı Kapsamında YÖK Tarafından Desteklenen ÇOMÜ'nün İlk Projesi

Üniversitemizin Mevlana Değişim Programı kapsamında YÖK tarafından desteklenen ilk projesi "Kemik Doku Mühendisliği Uygulamaları İçin Biyokompozit Malzelerin Üretilmesi" konulu proje oldu. "Proje Tabanlı Mevlana Değişim Programı" 2018-2019 yılı çağrı dönemi sonuçlarına göre yürütücülüğünü Doç. Dr. Ayhan Oral'ın yapacağı proje, YÖK tarafından desteklenmeye değer bulundu.

ÇOMÜ Mühendislik Fakültesinden Dr. Öğr. Üyesi Yavuz Emre Arslan, iki yüksek lisans öğrencisi ve University of Akron Polymer Engineering'ten (ABD) Prof. Dr. Erol Sancaktar da projede görev alacak. 18 ay sürmesi planlanan proje çalışmaları, Çanakkale Onsekiz Mart Üniversitesi'nde ve University of Akron'da gerçekleştirilecek.

# Avrupa Birliği Türkiye Delegasyonu Heyeti ÇOMÜ'deydi

Avrupa Birliği Katılım Öncesi Mali Yardım Aracı (IPA) kapsamında Çalışma ve Sosyal Güvenlik Bakanlığı tarafından yürütülmekte olan İnsan Kaynaklarının Geliştirilmesi Sektörel Operasyonel Programı'na Güney Marmara Kalkınma Ajansı (GMKA) tarafından hazırlanarak başvurusu yapılan yaklaşık 8 Milyon Avro bütçeli "Renewable Youth Energy / RE-YOU (Yenilenebilir Gençlik Enerjisi / Yeniden Sen) Operasyonu" çerçevesinde Avrupa Birliği Türkiye Delegasyonu yetkililerinden oluşan heyet, operasyonda yer alacak proje ekipleriyle birlikte Çanakkale Onsekiz Mart Üniversitesi Rektörü Prof. Dr. Yücel Acer'i makamında ziyaret etti.

Makam ziyaretinin ardından Senato Salonunda operasyon hakkında değerlendirme toplantısı yapıldı ve Çanakkale Onsekiz Mart Üniversitesi'ndeki uygulama yerleri gezildi.

Değerlendirme toplantısına; Avrupa Birliği Türkiye Delegasyonu Müsteşar, Ekonomik ve Sosyal Kalkınma Bölüm Başkanı François Begeot ve Bölüm personellerinden Program Yöneticisi Irene Zissimos, Eğitim Sektör Yöneticisi Prof. Dr. Mustafa Balcı, Sosyal Politika ve İstihdam Sektör Yöneticisi Ahmet Karan, Çanakkale Onsekiz Mart Üniversitesi Rektörü Prof. Dr. Yücel Acer, Rektör Yardımcısı Prof. Dr. Ahmet Erdem ve Üniversitemizden projede görev alan diğer öğretim elemanları, Balıkesir Üniversitesi Rektör Yardımcısı Prof. Dr. Şakir Sakarya ve projede görev alan diğer öğretim elemanları, GMKA Genel Sekreter Vekili Abdullah Güç ve diğer Ajans yetkilileri katıldı. GMKA Genel Sekreter Vekili Abdullah Güç'ün yaptığı açılış konuşmasıyla başlayan toplantıda, GMKA Proje Geliştirme ve Uygulama Birimi Uzmanı Emine Aktuğ tarafından Yenilenebilir Gençlik Enerjisi Operasyonu tanıtım sunumu gerçekleştirildi. Sunum sonrasında Avrupa Birliği Türkiye Delegasyonu yetkililerinin soruları, operasyonda yer alacak proje ekibi üyeleri tarafından cevaplandı.

Toplantı sonrasında toplantıya katılım sağlayan ekip ile birlikte operasyonun uygulama yerini görmek için Eğitim Merkezi binası ziyaret edildi. Operasyon kapsamında alınacak olan yenilenebilir enerji eğitim kitleri ve ilgili ekipmanlar için ayrılmış olan rüzgar, fotovoltaik ve biyogaz enerjisi eğitim birimlerine ait olan alanlar kontrol edildi.

Program, Delegasyon ve ilgili proje ekibi üyelerinin Çanakkale Valisi Orhan Tavlı'yı da ziyaret etmesiyle devam etti. Çanakkale Valiliği'nde gerçekleştirilen toplantıda operasyon süreci ve gerçekleştirilen değerlendirme toplantısı ile ilgili Çanakkale Valisi Orhan Tavlı'ya bilgi verildi. Bilgilendirme sonrası Orhan Tavlı Operasyon hakkındaki görüşlerini dile getirerek Delegasyon yetkililerine Çanakkale'nin potansiyeli ile alakalı bilgiler verdi.

# İlahiyat Fakültesi Akademik Yılı Açılış Programı Gerçekleşti

***İlahiyat Fakültesi Dekanlığının düzenlediği 2018-2019 Eğitim Öğretim Yılı açılışı programı İÇDAŞ Kongre Merkezi 15 Temmuz Demokrasi Şehitleri Salonunda yapıldı.***

Programa Rektör Prof. Dr. Yücel Acer, Rektör Yardımcısı Prof. Dr. Ahmet Erdem, İlahiyat Fakültesi Dekan Prof. Dr. Şevket Yavuz, Dekan Yardımcıları, Meslek Yüksekokulu Müdürleri, akademik, idari personel ve öğrenciler katıldı. Saygı duruşu ve İstiklal Marşı'nın okunmasının ardından program, Öğr. Gör. Mehmet Kara'nın Kuran'ı Kerim Tilavetini okumasıyla devam etti.

İlahiyat Fakültesi Dekanı Prof. Dr. Şevket Yavuz yaptığı konuşmada öğrencilere seslenerek çok değerli olduklarını söyledi ve değerin döngüsel olduğunu, başkalarına değer verdikçe insanın değer bulacağını dile getirdi.

Dört İ'nin "İlim, İrfan, İstikamet, İhsan" ve dört V'nin (Vakit, Vefa, Vera, Vicdan) önemine değinen Prof. Dr. Yavuz, şunları söyledi:

İlimi, İrfanı, İstikameti, İhsanı çok iyi bilmeliyiz. Bunların birbiriyle yoğrulmasına dikkat etmeli, yolumuzu öyle çizmeliyiz. Vaktinizi planlayarak yaşayın. Her gün kendinize yeni bir şeyler ekleyecek şekilde planlı yaşamak çok önemli. Vefa imanında bir gereğidir. Herkes öncelikle ailesine sonrasında da vatanına, milletine vefalı olmalıdır. Duygularımızda, davranışlarımızda vefayı temel değerimiz olarak görmeliyiz. Vera ise haramdan şüpheli olandan uzak durmaktır. İstikametimizi sağlayacak şey vera olacaktır. Biz insanlığın vicdanı olmakla yükümlüyüz. Bu dört İ ve dört V bağlamında hayatımızı, eğitim öğretim faaliyetlerimizi, çabalarımızı ve gayretlerimizi şekillendirmemiz lazım."

Dekan Yavuz, bu duygu, düşünceler ile yeni eğitim, öğretim yılının herkese hayırlı, nasipli olması dileyerek konuşmasını sonlandırdı.

Ardından Rektör Prof. Dr. Yücel Acer, İlahiyat Fakültesinin hocaları ve öğrencileri ile bir arada olmaktan duyduğu memnuniyeti dile getirerek başladığı konuşmasında; "Hayatımızda gerçekleşen birçok şey bir sonraki aşamanın unsurunu oluşturur aslında. Hiçbir şey sonsuz değildir. Hayatımızda gördüğümüz, yaşadığımız, sahip olduğumuz ne varsa bir sonraki adım için sebep teşkil eder. Büyüklerimiz bunu anlatmak için 'Dünya ahiretin tarlasıdır' demiştirler. Bu dünyanın tamamı bile bir şeyin sebebi. Ebedi hayatın bir sebebi. Bu bağlamda bu fakültede öğreneceğiz herşeyin sonrasında neyin sebebi olacağını düşünmenizi isterim" dedi ve sözlerini sürdürdü:

"Ben bir bütün olarak ilahiyat eğitiminin Türkiye'de neyin unsuru olması gerektiğini sizlerle paylaşmak istiyorum. Ülkemizin, bu toplumun en çok ihtiyacı olan şey nedir diye sorarsanız ben maneviyattır derim. Neden böyle düşünüyorum kendi yaşam tecrübemden hareketle şöyle açıklayabilirim. Çok çabuk yalan söylüyoruz. Yaptığımız işlerde başkasının hakkını ihlal edip etmediğimizi çok düşünmüyoruz. Daha çok kendimize odaklıyız. Daha az sosyaliz. Başkalarının yerine kendimizi çok koymuyoruz artık. Hele hele ihtiyacı olan insanların neler hissedebileceğini ya da bizden farklı olan insanların neden farklı hale geldiklerini, bunlarla ilgili neler yapmamız gerektiği konularını artık daha az düşünüyoruz. Nihayetinde kendimize odaklıyız ve bu bizim maneviyattan uzaklaştığımızı gösterir. Dolayısıyla telafi etmemiz gereken şey budur. Tam da bu noktada sizler gibi ilahiyat okumuş, okuyacak topluluklara çok şey düştüğünü ve öğrendiklerinizin bunu bir parçası olması gerektiğini özellikle hatırlatmak istiyorum sizlere."

Açılış konuşmalarının ardından "İslam Ahlakının Tezahürü Olan Örnek Bir Müslüman El Bakillani" konulu açılış dersi, Felsefe ve Din Bilimleri Bölümü Dinler Tarihi Anabilim Dalı Öğretim Üyesi Prof. Dr. Hidayet Işık tarafından verildi.

Açılış dersinin ardından İlahiyat Fakültesi Güçlendirme Vakfı tarafından pilav ve aşure ikramı yapıldı.

# Hayalleri Büyük, Enerjisi ve Sinerjisi Yüksek Çanakkale Teknopark

*Teknopark Müdürü Öğr. Gör. Erkan BİL*

**Röportaj: Eylem Tuna ÇOBAN**

***Milli şuurun başkenti Çanakkale'de 2014 yılında faaliyete geçen, 2016 yılında ise çalışmalarına hız kazandıran, 2023, 2053, 2071 vizyonları ile yerli ve milli teknoloji üretmek için çalışan, genç ama hayalleri büyük enerjisi ve sinerjisi yüksek Çanakkale Teknoparkı, Teknopark Müdürü Ögr. Gör. Erkan Bil ile konuştuk.***

Akademik bilginin katma değerli ürüne dönüşmesi ve bölgenin inovasyon üssü olmak için çalıştıklarını belirten Müdür Bil, Çanakkale Teknopark'ın 2016 yılında hız kazanan çalışmaları, yapımı tamamlanmak üzere olan Ar-Ge ve İnovasyon binası, teknoparkın hedefleri, verdikleri hizmetler hakkında sorularımızı cevapladı.

**2014 y**ılında kurulan 2016 yılında ise büyük bir ivme ile çalışmalarına, büyümesine büyük hız katan Çanakkale Teknoparkın gelişimini anlatabilir misiniz?

Çanakkale Teknopark (Çanakkale Teknoloji Geliştirme Bölgesi A.Ş) yaklaşık 135.000 m²'lik yatırım alanı içerisinde; 31 Mayıs 2012 tarihinde kurulmuş, 6 Nisan 2014 tarihinde ise aktif olarak faaliyete geçmiştir. Bölgenin 40.000 m²'lik kısmını Ar-Ge yatırım alanı, 40.000 m²'lik kısmını Açık Sosyal Kültürel Alan ve Sosyal Tesis, geri kalan kısmını ise Ar-Ge ofis alanları, idari birimler, teknoloji transfer ofisi, ön kuluçka ve kuluçka merkezleri ile etkinlik alanları olarak planlandı.

Sanayi ve Teknoloji Bakanlığı'nın destekleriyle yapımına başladığımız yaklaşık 8.500 m²'lik toplam alana sahip Ar-Ge ve İnovasyon binamızı tamamlamak üzereyiz. Şuanda ön protokolleri yapıyoruz. Önümüzdeki bir kaç aylık süreçte yeni firmalarımıza yeni binamızda, farklı büyüklükteki ofis ve laboratuarlarımızla hizmet vermeye başlayacağız. Yeni Ar-Ge Merkezimizin tamamlanması ile birlikte bünyemize katacağımız birçok teknoloji-yazılım firması ile bilişim teknolojisi ve endüstriyi biraraya getirmeye katkı sağlayacağız. Küresel ölçekte rekabet edebilir seviyeye ulaşmak için inovatif bilgi üretimini destekleyeceğiz ve ekosistemimizi bunun için gerekli olan optimum modelde inşa edeceğiz.

**Bölgesinde İnovasyon üssü olmayı hedefleyen** Çanakkale **Teknopark'ta kaç firma çalışıyor ve ne tür projeler üretiliyor?**

Teknopark'ta bugün itibarı ile 34 firma ile aktif olarak 47 proje yürütmekteyiz, toplam istihdam sayımız ise 94 kişi. 12 farklı sektörde faaliyet gösteren bünyemizdeki firmaların sektörel dağılımlarına bakacak olursak, bunların % 43'ünü yazılım, % 14 'ünü jeoloji, % 10 'unu endüstriyel ürünler, % 7 'sini gıda , % 7'sini tarım , % 3'lük dilimlerini ise yenilenebilir enerji, astronomi, denizcilik, mobilya, tekstil, inşaat ve savunma sanayi oluşturmaktadır.

**Hizmet yelpazeniz ile ilgili bilgi verebilir misiniz?**

Çanakkale Teknopark olarak biz, girişimcilerimize; yönetim desteği, teknik ve idari konularda danışmanlık ve mentörlük, kritik işbirlikleri için eşleştirme hizmetleri (networking), ulusal ve uluslararası düzeyde girişimcilik ve yenilik etkinlikleri, fikri ve sınai mülkiyet hakları konularında bilgilendirme, patent vekilliği, şirketleşme, ticarileşme, uluslararasılaşma ve benzeri alanlarda desteklerin sağlanması konularında rehberlik etmekteyiz.

Ayrıca öğrencilere ve başlangıç aşamasında iş fikri olan herkese, iş fikri geliştirme ve iş modeli oluşturma konularında eğitimler vermekte, TÜBİTAK gibi devlet destekli kurumların programları ve destek çağrıları ile ilgili bilgilendirme etkinlikleri düzenlemekteyiz.

**Türkiye'de de dünyada olduğu gibi sanayi 4,0 ile ilgili ciddi çalışmalar var. Sanayi 4,0 ile ilgili Türkiye'nin nasıl bir yerde olduğunu ve Çanakkale Teknopark'a bu konuyla ilgili yapılan çalışmaları bize anlatabilir misiniz?**

Dünyamız herkesi derinden etkileyecek ve önümüzdeki yüz yılı belirleyecek yeni bir dönüşüm sürecinden geçmekte, bu süreç hayatın her alanında geniş kapsamlı ve köklü değişimleri beraberinde getiriyor. Ancak bu dönüşüm süreci ilk defa yaşanmıyor. İnsanoğlu neolitik çağdan günümüze kadar farklı dönemlerde farklı dönüşüm süreçlerini yaşadı ve bu

süreçleri bilim insanları devrim olarak niteledi. İnsanoğlu bu güne kadar üç büyük devrim yaşadı. Şimdi ise Sanayi 4.0 olarak adlandırılan dördüncüsünü yaşıyor.
4.Sanayi Devrimi henüz birkaç yıldır gündemde olsa da son 15 yılda her alanda hızla büyüyen ülkemiz, günümüzde hız kazanan yerli ve milli savunma sanayi anlayışı ile Ar-Ge'ye, teknolojiye, katma değere verilen desteklerin artmasıyla ve her geçen gün nitelik ve nicelik olarak büyüyen, bünyelerinde ağırlıklı olarak yazılım-bilişim alanında faaliyet gösteren girişimcileri barındıran Teknoparklar zaten bu dönüşümün merkezinde yer alıyor.

**Teknoloji Geliştirme Bölgeleri IV. Koordinasyon Toplantısına Çanakkale Teknopark ev sahipliğinde** gerçekleşti. Her yıl farklı şehirlerde düzenlenen bu toplantının Çanakkale'de olmasının önemi nedir?

Teknoloji Geliştirme Bölgeleri Koordinasyon Toplantıları, Teknoloji Geliştirme Bölgeleri arasındaki iş birliğinin geliştirilmesi, birbirleriyle olan iletişiminin, bilgi ve tecrübe paylaşımının güçlendirilmesi, olgun, gelişmekte olan ve yeni kurulan bölgeler arasında sinerji oluşturulması amacıyla yapılmaktadır. Türkiye'de 54 ilde bulunan tüm teknoparkların temsilcilerinin katılımıyla gerçekleşen bu organizasyon, Milli Şuurun Başkenti olarak nitelediğimiz şehrimizde yapılması tabi ki ayrı bir anlam taşıyor. Yerli ve Milli Sanayi hamlesini gerçekleştirdiğimiz şu günlerde, yerli ve milli teknolojinin üretilmesinde öncü rol oynayan Teknoparkların Çanakkale'de buluşması tüm teknoloji ekosistemine önemli bir mesaj oldu. Bunun yanı sıra gerek 2018 yılının Troia Yılı olarak kabul edilmesi sebebiyle Çanakkale'nin turistik ve kültürel tanıtımı açısından, gerekse Teknoloji Geliştirme Bölgeleri ekosisteminde Çanakkale Teknopark'ın görünürlüğü ve faaliyetlerinin anlatılması açısından da oldukça faydalı olmuştur.

**Bilişim teknolojisinin endüstriyle bir araya gelmesi neden önemli? Bu bağlamda Çanakkale Teknopark ne tür çalışmalar yapıyor?**

Ülke olarak, yeni sanayi devrimini, dijitalleşmeyi ve bilişim teknolojilerini, bilimin ve geleceğe dönük bütün hedeflerimizin merkezine koymak zorundayız. Günü kurtararak değil, geleceğe dönük hedefler peşindeysek ve sürdürülebilir üretim yapmak derdindeysek, dijitalleşerek, yani bilişim teknolojisini donanımlarımıza adapte ederek yaşamak zorundayız. Günümüzde şirketlerin ayakta kalabilmesi, piyasanın etkin aktörlerinden biri olabilmesi; teknolojiye ne oranda yatırım yaptığıyla doğru orantılıdır.
Özellikle, Sanayi 4.0'ı düşündüğümüzde; ülke olarak bilişimde ve yazılımda büyük atılım yapmak mecburiyetindeyiz.
Reel sektörle bilişimi buluşturacak, bunların eşgüdümünü sağlayacak çok daha fazla platforma ihtiyacımız vardır. Hem kamunun, hem şirketlerin, hem de bilişim ve yazılım sektörünün çok daha fazla proje üretmesi gerekmektedir. Bütün sektörlerin, özellikle bilişimden ve yazılımdan beklentileri çok yüksektir. Bu beklentileri karşılayacak ortak bir akıl, ortak bir vizyon ve ortak bir inançla hareket etmeliyiz. Bu bağlamda en önemli kıstaslardan biri, Teknoloji Geliştirme Bölgelerinde faaliyet gösteren özellikle yazılım yapan ar-ge şirketlerinin endüstride dijitalleşmeye yönelik çalışmalara odaklanmasıdır. Biz de Çanakkale Teknopark olarak bünyemizde geliştirilen teknolojilerin ülke sanayisinin dijital dönüşümüne ve sanayi 4.0 sürecine katkı sağlayabilmesi için girişimci firmalarımıza ihtiyaç duydukları her türlü teknik ve idari desteği vermekteyiz.

Ülkemizde artık akademik bilginin katma değere dönüşmesi içinde ciddi çalışmalar yapılıyor. Bu noktada teknoparkların işlevleri nelerdir?
Teknoparkların faaliyete geçmesiyle birlikte; üniversite-sanayi ilişkilerinde de yeni bir dönem açılmış oldu. Üniversite bünyesindeki akademisyenler teknoparklarda kendi işletmelerini kurarak, fikir ve projelerini ticarileştirmeye ve bu sayede katma değerli ürünler üretmeye başlamışlardır. Bu bağlamda günümüzde yenilik ekosisteminin önemli aktörlerine dönüşen Teknoloji Geliştirme Bölgelerinde akademik girişimciliğin temel yapıları olarak akademisyen firmaları 'spin-off'lar, Ar-Ge faaliyetlerinin gerçekleştirildiği merkezler olarak ülke ekonomilerine büyük katkı sunmaktadır.
Özetle, teknoparklar olarak birincil misyonumuz ülkenin inovasyon ekosisteminin güçlenmesine ve Türkiye'nin uluslararası rekabet gücünün artırılmasına katkı sağlamaktır. Bu minvalde bilim ve iş dünyası arasındaki iş birliğini sağlamak ve akademik bilginin katma değerli ürüne dönüşmesine olanak sağlamak en temel görevlerimizdir. Tüm bu aşamalar bilgi toplumuna dönüşüm sürecini hızlandırmak adına elzemdir.

# 3. Uluslararası Katılımlı Bitki Fizyolojisi Sempozyumu Açılış Töreni Gerçekleştirildi

***Troya Yılı etkinlikleri kapsamında, Çanakkale Onsekiz Mart Üniversitesi (ÇOMÜ) Fen Edebiyat Fakültesi (FEF) Biyoloji Bölümü tarafından düzenlenen 3. Uluslararası Katılımlı Bitki Fizyolojisi Sempozyumu'nun açılış töreni Troia Kültür Merkezi'nde gerçekleştirildi.***

Rektör Prof. Dr. Yücel Acer, Rektör Yardımcısı Prof. Dr. Ahmet Erdem, İl Kültür Turizm Müdürü Kemal Dokuz ve ÇOMÜ'lü idarecilerin de katıldığı tören, saygı duruşu ve İstiklal Marşı'nın okunmasıyla başladı.
Vahit Tuna Anadolu Lisesi öğrencilerinin oluşturduğu koronun verdiği mini konserin ardından, FEF Biyoloji Bölüm Başkanı Prof. Dr. Murat Tosunoğlu söz aldı.

Biyolojinin, hayatın başlangıcından günümüze kadar olayları anlamaya, insanlara yön vermeye çalışan en önemli bilim dallarından biri olduğunu belirterek "Bu kongrede yer alan bilimsel çalışmaların, günümüzün ve geleceğimizin yapılandırılmasına büyük katkılar sunacağına inanıyorum" diyerek katılımcıları selamladı.
Tosunoğlu, kongrenin düzenlenmesinde

emeği geçenlere teşekkür etti ve bilimsel aktivitelerinde desteğini esirgemeyen Rektör Prof. Dr. Yücel Acer'e şükranlarını sundu.

Sempozyum Düzenleme Komitesi Başkanı Prof. Dr. Okan Acar ise ilki hayal olan bir fikrin 3.sünü düzenlemenin heyecanını yaşadığını ifade ederek "4.sünün daha güzel olmasını şimdiden diliyorum. 2016 yılında ilkini düzenlediğimiz bu sempozyuma katkı sunan, organizasyonda görev alan tüm ekibi kutluyorum. Bilim Kurulu'nun birbirinden değerli hocalarına şükranlarımı sunuyorum. 4 gün devam edecek bu sempozyumda 230 yazar tarafından oluşturulmuş 80 adet bildiri sunulacaktır. 10 farklı ülkeden konuşmacımız olacak" dedi.
Rektör Prof. Dr. Yücel Acer; 2018-2019 Eğitim Öğretim yılının ilk sempozyumu olan 3. Uluslararası Katılımlı Bitki Fizyolojisi Sempozyumu'na katılmaktan mutluluk duyduğunu belirterek, FEF Biyoloji bölümünün aktif bir bölüm olmasından duyduğu memnuniyeti dile getirdi.

## Bugüne Kadar Dünyaya Dair Ne Öğrendiysek, Bu Alanda Çalışan Araştırmacılar Sayesindedir

Kendisinin Sosyal Bilimci olmasına karşın Fen Bilimleri alanındaki gelişmeleri de yakından izlediğini ifade eden Rektör Acer sözlerini şöyle sürdürdü:
"Yaşadığımız dünyayı ve yaratılmış her şeyi anlayabilmemizin 3 temel alanı Fizik, Kimya ve Biyoloji. Bu 3 bilim alanının temelini kavramadan, yaşadığımız atmosferi, gezegeni anlamamız mümkün değil. Bugüne kadar yaşadığımız dünyayla ve evrenin geri kalanıyla ilgili ne öğrendiysek bu 3 alandaki hocalar ve araştırmacılar vesilesiyledir. Bu alanda çalışan ve bu sempozyuma bildiri sunacak hocalarımızın bilim dünyasına sunacağı katkıları önemsiyoruz. Kendilerine şahsım, üniversitem ve bilim dünyası adına teşekkür ediyorum"

## Toplum Olarak, Bilim Dünyasında Daha Fazla Söz Sahibi Olmalıyız

Ülkemizin ne kadar heybetli bir geçmişe sahip olduğunu biliyoruz. Ancak böyle bir geçmişe sahip olmamıza rağmen günümüzde beklentilerimizin altında kalan alanlar var. Bir yerlerde kapatmamız gereken açıklar ve eksiklikler var. Bence bu en çok bilim dünyasında var. Bu toplumun daha fazla bilimsel yenilikler üreten, bilim dünyasında daha fazla söz sahibi olan bir toplum olması gerektiğine inanıyorum. Bu bizim meziyetlerimizin yetersizliğinden kaynaklanmıyor. Sanıyorum biz bazı şeyleri ekleyemedik ve eklememize müsaade edilmiyor. Bunların farkında olmak, bundan sonrası için yapılabilecek en büyük katkı olacaktır diye düşünüyorum. Biz birçok bilimsel araştırma yapan, birçok bulgular ortaya koyan bir bilim camiasına sahibiz. Bunun hayatımıza, ülkemiz ekonomisine yansıtabilme konusunda engellerle karşılaşıp, bu engellere yenik düştüğümüzü düşünüyorum"
Açılış töreni, hediye takdimlerinin ardından kokteyl ile sona erdi.

# Biyolojik Mücadele Kapsamında Faydalı Böceklerin Kitle Üretimleri Gerçekleştiriliyor

Günümüzde tarımda zararlı böceklere karşı sentetik insektisitlerle yapılan mücadele çalışmalarının yoğun ve bilinçsiz bir şekilde gerçekleştirilmesi ile çevre ve insan sağlığı açısından önemli sıkıntılar ortaya çıkmakta ve bu kimyasalların yoğun kullanımı zararlı böceklerin ilaçlara karşı direnç geliştirmesine ve etkisiz hale gelmesine sebep olmaktadır. Bu nedenle, faydalı böceklerin tarımsal zararlı böceklere karşı mücadelede kullanıldığı biyolojik mücadele yöntemi, doğa ve insan sağlığına olumlu ve çevre dostu bir yöntem olarak günümüz tarımında artık sıklıkla kullanılmaktadır.

Bu çerçevede, Ziraat Fakültesi Bitki Koruma Bölümü'ne bağlı olan 'Biyolojik Mücadele Laboratuvarı'nda birçok tarımsal zararlı türüne karşı kullanılabilen parazitoit adı verilen faydalı böcekler üretilmektedir. Bu türler elma içkurdu, doğu meyve güvesi, bağ salkım güvesi ve domates güvesi gibi önemli tarımsal zararlıların yumurtalarına kendi yumurtalarını bırakarak, yumurtadan larva çıkışını engellemekte ve zararlı böceklerin tarımsal ürünlerde zarar meydana getirmelerini engellemektedir.

# Ziraat Fakültesi Bozcaada Seminer Programlarının İkincisi Düzenlendi

Ziraat Fakültesi ile Bozcaada Belediyesi arasında ada bağcılığının geliştirilmesine yönelik olarak oluşturulan protokol çerçevesinde faaliyete giren, 'ÇOMÜ Ziraat Fakültesi Bozcaada Tarımsal Araştırma ve Uygulama Ofisi' çalışmaları kapsamında, ikinci seminer etkinliği gerçekleştirildi. "Bozcaada Çavuşu Üzümünde Hasat Olgunluğu, Soğuk Depolama Uygulamaları ve Hasat Sonrası Teknolojisinde Yeni Yaklaşımlar" başlığı altında gerçekleştirilen seminer, Lapseki MYO Öğretim Üyesi Dr. Öğr. Üyesi Mustafa Sakaldaş tarafından sunuldu. Bozcaada'da bağcılıkla uğraşan çok sayıda üreticinin katıldığı seminerde, üzümdeki hasat kriterleri, ön soğutmanın önemi, üzüm muhafazasında uygulanan son teknikler gibi konular üzerinde durulurken, Bozcaada Çavuşu üzüm çeşidinde daha önce yürütülmüş muhafaza ve soğuk depolama çalışmalarıyla ilgili bilgi paylaşımında bulunuldu. Seminerin ardından, Bozcaada Belediye Başkanı Dr. Hakan Can Yılmaz, Dr. Öğr. Üyesi Mustafa Sakaldaş'a anlatımları ve gerçekleştirdiği sunumdan dolayı teşekkür ederek ödül takdiminde bulundu.

# Yerli Üretim Laboratuvar Cihazlarının Geliştirilmesine TÜBİTAK'tan Destek

***TÜBİTAK'ın ticarileşme potansiyeli yüksek teknoloji ağırlıklı projelere verdiği Bireysel Genç Girişimci (BİGG) Destekleri açıklandı. Çanakkale Onsekiz Mart Üniversitesi Ziraat Fakültesi Tarla Bitkileri Bölümü Öğretim Üyesi Doç. Dr. Fatih Kahrıman'ın yürütücülüğünü yapacağı proje başvurusu, TÜBİTAK tarafından desteklenmeye değer bulundu.***

Desteklenmeye değer bulunan projede; tarımsal ürünlerde biyokimyasal bileşenlerin tespitinde kullanılabilecek bir spektroskopi cihazının geliştirilmesi hedeflenirken ayrıca bu cihazlarda kullanılan yazılım ve model geliştirme çalışmaları yapılacak.
Geliştirilmesi hedeflenen cihaz ile kısa sürede kimyasal kullanmadan biyokimyasal içerik analizlerinin yapılması mümkün olabilecek. Projenin başarılı şekilde sonuçlandırılması durumunda, laboratuvar cihazları konusunda dışa bağımlılığın azaltılmasına ve yerli üretim laboratuvar cihazlarının geliştirilmesine de katkı sağlayacak.
Diğer taraftan bu proje, yine yürütücülüğünü Doç. Dr. Fatih Kahrıman'ın yaptığı TÜBİTAK 3001 - Başlangıç Ar-Ge Projeleri Destekleme Programı kapsamında yürütülen ve 2017 yılında tamamlanan TÜBİTAK 215O867 nolu ve "Mısır Tanesinde Gıda ve Endüstriyel Kullanım İçin Önem Taşıyan Özelliklerin Analizinde Kullanılabilecek NIRS (Yakın Kızıl Ötesi Spektroskopisi) Kalibrasyon Modellerinin Geliştirilmesi" başlıklı projeden elde edilen deneyim ve bilgilere dayalı olarak hazırlandı.
TÜBİTAK 1512 kodlu Teknogirişim Sermayesi Desteği Programı (BiGG) programının 2018 yılı birinci dönem çağrısına3323 başvuru yapıldı. Birinci aşamada 1438 proje desteklenmeye değer görüldü. TOBB-ETÜ BİGG GARAJ'ın uygulayıcı kuruluş olarak teknik destek sağladığı proje, panel değerlendirmesine alınan 422'i başvuru arasından desteklenmesine karar verilen 146 projeden birisi oldu. Ayrıca proje, 'Sürdürülebilir Tarım ve Beslenme' alt başlığında da desteklenen 14 proje arasında yer aldı.

# Bitki Koruma Bölümü Öğrencilerinin Projeleri TÜBİTAK Tarafından Desteklendi

Danışmanlığını Prof. Dr. Savaş Korkmaz'ın yaptığı, Bitki Koruma Bölümü son sınıf öğrencileri Kadircan Taşkıran'ın hazırladığı; "Farklı Total RNA İzolasyon Yöntem Verimlerinin RT-PCR Analizi ile Değerlendirilmesi", Melike Çalık'ın hazırladığı; "Turnip Mosaic Virus Kanola İzolatlarının SSCP Analizi ile Moleküler Karakterizasyonu" ve Süleyman Sertgöz'ün hazırladığı; "Lettuce Mosaic Virus İzolatlarının Farklı Gen Bölgelerine Göre Moleküler Karakterizasyonu" başlıklı TÜBİTAK projeleri, 2209-A Üniversite Öğrencileri Araştırma Projeleri Destekleme Programı tarafından, 2018-2019 eğitim-öğretim yılı için desteklenmeye değer bulundu.

## Batı Trakya Bölgesi'nde Türk Öğrencilere Yönelik

# II. Bilim Şenliği Gerçekleştirildi

***Batı Trakya Bölgesi'nde yaşayan Türk öğrencilere yönelik, Uzaktan Öğretim Ders Destek Sistemi Projesi Kapsamında II. Bilim Şenliği düzenlendi.***

Çanakkale Onsekiz Mart Üniversitesi Türkçe ve Yabancı Dil Öğretimi Uygulama ve Araştırma Merkezi (TÖMER) ve Batı Trakya Azınlığı Yüksek Tahsilliler Derneği (BTAYTD) ile ortaklaşa yürütülen "Batı Trakya Bölgesi'nde Yaşayan Türk Öğrencilere Yönelik Uzaktan Öğretim Ders Destek Sistemi" projesi kapsamında II. Bilim Şenliği düzenlendi.
II. Bilim Şenliği, Yunanistan'ın Rodop iline bağlı Yassıköy (İasmos) Stadyumu'nda gerçekleşti. Düzenlenen etkinliğe öğrenciler, veliler, Batı Trakya'daki sivil toplum kuruluşlarının temsilcileri, Rodop Milletvekili, Türkiye Cumhuriyeti Başkonsolosluğu Muavin Konsolos İbrahim Işık katıldı.

Projede görev yapan öğretmenlerin bilimsel deney, etkinlik, oyun ve çeşitli eğitim gösterileriyle başlayan program, öğrenciler tarafından yoğun ilgi gördü. Sonrasında açılış konuşmaları ile devam eden programda projeye düzenli olarak katılım sağlayan ve başarı gösteren 75 öğrenciye hediyeler takdim edildi.
Açılış konuşmalarında ilk olarak BTAYTD Başkanı Ercan Ahmet bir konuşma yaptı. Konuşmasında projenin öneminden bahseden Ercan Ahmet, uzaktan eğitimin Batı Trakya'daki eğitim sorununa çok önemli bir çözüm olduğunun altını çizdi. Ahmet, projenin eğitim sistemindeki bir boşluğu doldurduğunu, öğrencilerin derslerine olumlu katkı sağladığını dile getirirken bu yılki Batı Trakya yürütücü ayağı olarak BTAYTD'nin projeye destek verdiğini belirtti. Ahmet, II. Bilim Şenliği ve Ödül Töreni için programa iştirak eden herkese teşekkür ederek sözlerini tamamladı.

Projenin önemi, projenin kapsamı, yapılış şekli ve eğitim modeli hakkında detaylı bilgiler sunan proje yürütücüsü TÖMER Müdür V. Prof. Dr. Bünyamin Bacak, özet olarak projede haftada 67 saat canlı ders yapıldığını, İlkokul 3'ten Lise 2'ye kadar tüm sınıflarda temel derslerin öğretiminin yapıldığını ifade etti. Toplamda 20 hafta süren programın yoğun ve kaliteli bir faaliyet olduğunu sözlerini ekleyen Prof. Dr. Bacak, projenin en büyük destekçisinin Yurtdışı Türkler ve Akraba Topluluklar Başkanlığı (YTB) olmasının yanı sıra sponsorluk desteği veren Tolgay Elçioğlu'na ve Çanakkale Savaşları Gelibolu Tarihi Alan Başkanlığı başta olmak üzere destek veren tüm kurum ve kuruluşlara teşekkür etti.
Rodop İli Milletvekili İlhan Ahmet, projeyle ilgili yaptığı konuşmasında her gelişmenin sadece bilimle olacağını ifade etti ve projenin güzel bir çalışma olduğunu da sözlerine ekledi. İlhan Ahmet, eğitim söz konusu olduğu zaman her daim destek vereceğini belirterek projeye katkı veren tüm kurum ve kuruluşlara teşekkür etti.
Türkiye Cumhuriyeti Başkonsolosluğu Muavin Konsolos İbrahim Işık konuşmasında projeye destek veren ve katılım sağlayan öğrencilere, kurum ve kuruluşlara teşekkür etti.

# ÇOMÜ'nün Artan Kalitesi Değerini Yükseltiyor: Üniversitemiz, Öğrenci Memnuniyetinde

# 16. Sıraya Yükseldi

***Türkiye Üniversite Memnuniyet Anketi raporuna göre "Devlet Üniversitelerinin Genel Memnuniyet Sıralaması"nda 2016'da 26, 2017'de 18. sırada yer alan Üniversitemiz bu yıl 16'ncı sıraya yükseldi.***

Üniversite ve yükseköğretim üzerine araştırmalar yapan bağımsız bir araştırma laboratuvarı olan "Üniversite Araştırmaları Laboratuvarı" (ÜniAr) tarafından ilki 2016 yılında yapılan Türkiye Üniversite Memnuniyet Araştırması'nın (TÜMA) üçüncüsü, 109 devlet ve 63 vakıf olmak üzere 172 üniversitede öğrenim gören 26 binin üzerinde öğrenciden veri toplanarak gerçekleştirildi.

Öğrenim deneyiminin tatminkârlığı, yerleşke ve yaşamının doyuruculuğu, akademik destek ve ilgi, öğrenme imkân ve kaynaklarının zenginliği, kurumun yönetim ve işleyişinden memnuniyet, kişisel gelişim ve kariyer desteği başlıklarının, öğrencilerin memnuniyet alanlarını oluşturduğu araştırmada Çanakkale Onsekiz Mart Üniversitesi "Yerleşke ve yaşamının doyuruculuğu / öğrenme imkân ve kaynaklarının zenginliği" alanlarında öğrencilerin beklentilerini en üst düzeyde karşılayan A Plus üniversite olmaya hak kazandı. Yerleşke ve yaşamının doyuruculuğu sıralamasında bu yıl; 31'den 23'üncü sıraya, akademik destek ve ilgi sıralamasında 46'dan 35'inci sıraya, kurumun yönetim ve işleyişinden memnuniyet sıralamasında 61'den 52'nci sıraya yükselen ÇOMÜ, memnuniyet alanlarına göre ilk yirmi üniversite içerisinde yer aldı.

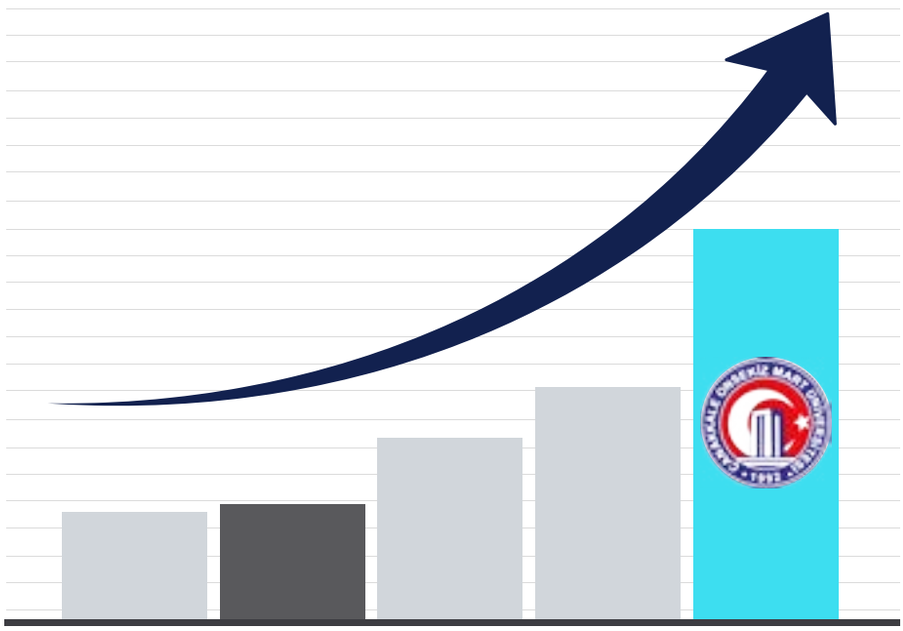

### Bir diğer Araştırma: "Devlet Üniversiteleri ve Fakülteleri" Sıralaması

Temel amacı Türkiye'deki devlet üniversitelerini ve bu üniversitelere bağlı fakülteleri akademik teşvik performanslarına göre sıralamak olan ÜniAr'ın bir diğer araştırması da "Devlet Üniversiteleri ve Fakülteleri" sıralaması.

### İki Önemli Fakültemizin Başarısı

Akademik teşvik performanslarının ölçü alındığı fakülteler sıralamasında, Üniversitemiz Eğitim Fakültesi ve Tıp Fakültesi bu yıl önemli ölçüde ilerleme kaydetti. Bu yılki sıralamada Eğitim Fakültesi 25'ten 10'uncu sıraya, Tıp Fakültesi 25'ten 11'inci sıraya yükseldi. Aynı araştırmada Sağlık Yüksekokulu 18'den 17'nci sıraya yükselirken İletişim Fakültesi son iki yıldır 1'inci sırayı ve Siyasal Bilgiler Fakültesi ise son iki yıldır 4'üncü sırayı koruyarak gelişim gösteren akademik birimlerimiz oldular.

Konuyla ilgili görüş bildiren ÇOMÜ Rektörü Prof. Dr. Yücel Acer, Üniversitemizin kalitesini artırmak için 3 yıl boyunca yaptıkları çalışmaların meyvesini verdiğini söyleyerek kalitedeki bu gelişmenin her alanda olduğu gibi öğrencilerin memnuniyetlerine de yansıdığını belirtti. Prof. Dr. Acer, ÇOMÜ'nün yükselen kalitesiyle her yıl daha çok beğenilen ve tercih edilen bir üniversite haline geldiğini de sözlerine ekledi.

# Şehir ve Bölge Planlama Bölümü, İlk Öğrencilerine Merhaba Dedi

***Mimarlık ve Tasarım Fakültesi, Şehir ve Bölge Planlama Bölümü'nün 2018-2019 Eğitim-Öğretim Yılında ilk kez öğrenci alması nedeniyle bölüm öğrencilerine hoş geldin etkinliği düzenlendi.***

Mimarlık ve Tasarım Fakültesi fuaye alanında gerçekleştirilen etkinliğe öğrencilerin yanı sıra Rektör Vekili Prof. Dr. Mustafa Görün, Mimarlık ve Tasarım Fakültesi Dekanı Prof. Dr. Abdullah Kelkit, Dekan Yardımcısı Doç. Dr. Alper Sağlık, İletişim Fakültesi Dekanı Prof. Dr. İsmail Tarhan ile akademik ve idari personel katıldı.

Etkinlikte bir konuşma yapan Prof. Dr. Abdullah Kelkit, fakültenin ikinci bölümü olan Şehir ve Bölge Planlama Bölümü'nün eğitim-öğretime başlamasından duyduğu memnuniyeti dile getirerek fakülte olarak hedeflerinin; Peyzaj Mimarlığı Bölümü ile Şehir ve Bölge Planlama Bölümü'nün yanında Mimarlık Bölümü, İç Mimarlık Bölümü ve Endüstri Tasarımı Bölümü'nün eğitim öğretime başlayarak, fakültedeki 5 bölümün de aktif hale gelmesi olduğunu belirtti. Prof. Dr. Kelkit bölümün, öğretim üyelerine ve öğrencilere hayırlı olmasını dileyerek "Önünüzde uzun bir süreç var. Biz de bu süreçte idare olarak her zaman yanındayız" dedi.

Şehir ve Bölge Planlama Bölümünde yetişen öğrencilerin şehre de büyük katkısı olacağına inandığını söyleyen Prof. Dr. Mustafa Görün, hem yeni açılan bölümler için hem de diğer bölümler için yapılması gerekenler konusunda yönetim olarak destek vermeye hazır olduklarını vurguladı.

Bölüm Başkanı Doç. Dr. Arzu Başaran Uysal ise "Bölümün hem Mimarlık ve Tasarım Fakültesi için hem Üniversite için hem de Çanakkale için çok önemli ve etkili olacağına inanıyorum. Bölüm öğrencileri Üniversitenin kentte görünürlüğünü arttıracaktır. Çünkü bizim laboratuvarımız Çanakkale ve her zaman sahada olacağız" dedi.

# 3. Trakya Acil Tıp Günleri ÇOMÜ Ev Sahipliğinde Gerçekleşti

***ÇOMÜ Sağlık Uygulama ve Araştırma Hastanesi ve Türkiye Acil Tıp Derneği ortaklığında düzenlenen 3. Acil Tıp Günleri Sempozyumu ÇOMÜ ev sahipliğinde yapıldı.***

Saygı duruşu ve İstiklal Marşının okunması ile başlayan sempozyumun açılış törenine; Rektör Yardımcısı Prof. Dr. Süha Özden, ÇOMÜ Uygulama ve Araştırma Hastanesi Başhekimi Prof. Dr. Okhan Akdur, Türkiye Acil Tıp Derneği Yönetim Kurulu Başkanı Prof. Dr. Ersin Aksay, Tıp Fakültesi Dekan Yardımcısı Prof. Dr. Alper Akçalı, akademik personel ve sağlık personeli katıldı.

Çanakkale Onsekiz Mart Üniversitesi kısa tanıtım filminin izlenmesinin ardından açılış konuşmasını yapan ÇOMÜ Sağlık Uygulama ve Araştırma Hastanesi Başhekimi Prof. Dr. Okhan Akdur; "2016 yılında Türkiye Acil Tıp Derneği ile birlikte Acil Tıp neden Trakya yolunda olmasın dedik ve bu serüveni başlattık" diyerek sempozyumun ilkinin Namık Kemal Üniversitesi ev sahipliğinde, ikincisinin Edirne'de Trakya Üniversitesi ev sahipliğinde, üçüncüsünün ise ÇOMÜ ev sahipliğinde 2018 Troya Yılı içerisinde gerçekleştirmenin mutluluğunu yasadıklarını dile getirdi. Prof. Dr. Akdur, sempozyum konusunun "Acil Serviste Kritik Hasta Bakımı" olduğunu belirterek bu konuda alanında uzman eğitmenlerin sempozyum sürecinde deneyimlerini, bilgilerini paylaşacaklarını bildirdi ve sempozyumun başarılı geçmesini diledi.

Türkiye Acil Tıp Derneği Yönetim Kurulu Başkanı Prof. Dr. Prof. Dr. Ersin Aksay, konuşmasında Türkiye Acil Tıp Derneği'nin çalışmaları ilgili bilgiler verdi.

Rektör Yardımcısı Prof. Dr. Süha Özden, 3. Acil Tıp Günleri Sempozyumu'nun ÇOMÜ ev sahipliğinde yapılıyor olmasından büyük mutluluk duyduklarını dile getirerek Acil Tıp'ın geçmişten günümüze kadar çok ilerlediğini vurguladı.

Konuşmaların ardından katkılarından dolayı Rektör Prof. Dr. Yücel Acer adına teşekkür plaketini Prof. Dr. Süha Özden aldı.

Hediye takdiminin ardından Marmara Üniversitesi Tıp Fakültesi Acil Tıp Anabilim Dalı Başkanı Prof. Dr. Arzu Denizbaşı Altınok'un oturum başkanlığı yaptığı sempozyuma geçildi. Üç gün süren sempozyumda alanında uzman eğitmenler Acil Serviste Kritik Hasta Bakımı konusunda bilgi ve deneyimleri aktardılar.

# ORGAN BAĞIŞI HAYAT KURTARIR

**Siz de Organ Bağışında Bulunmak İstiyorsanız**

**Çanakkale Onsekiz Mart Üniversitesi Sağlık Uygulama ve Araştırma Hastanesine Başvuruda Bulunabilirsiniz**

**CANLI DESTEK HATTI**

**0286 263 01 10**

Çanakkale Onsekiz Mart Üniversitesi
Sağlık Uygulama ve Araştırma Hastanesi

# Her Zaman Doğru Cevabı Veririz!

ÇOBİLTUM

1

Tarihi Buluntularınız hangi dönemden kalma ?

**Arkeometri**
Laboratuvarı

6

Toprağınız ne kadar verimli ?

**Toprak Analizi**
Laboratuvarı

ÇOBİLTUM

2

Analiz sonuçlarımı görüntüleyip indirebilir miyim?
Analizim hangi aşamada?
Faturam kesildi mi?

5

AFM-RAMAN

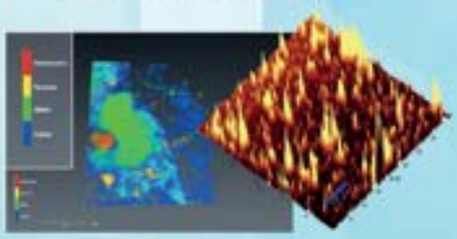

Bir göktaşı hangi gezegenden gelmiş olabilir?

Hepsi parmaklarınızın **ucunda!**

3

DMA

Polimer Kompozitiniz rüzgar türbin kanadı için uygun mu ?

4

TGA

Malzemeniz hangi sıcaklığa kadar dayanıklı?

**Çanakkale Onsekiz Mart Üniversitesi Bilim ve Teknoloji Uygulama ve Araştırma Merkezi**
**Terzioğlu Yerleşkesi 17020 - ÇANAKKALE-TÜRKİYE**
merkezlab@comu.edu.tr | +90 (286) 218 00 18 / 2923

ÇANAKKALE ONSEKİZ MART ÜNİVERSİTESİ
COMUZEM
UZAKTAN EĞİTİM
ARAŞTIRMA VE UYGULAMA MERKEZİ

# Eğitimleri

***Çanakkale Onsekiz Mart Üniversitesi Uzaktan Eğitim Araştırma ve Uygulama Merkezi (COMUZEM) tarafından Sosyal Bilimler Enstitüsü Çalışma İlişkiler ve İnsan Kaynakları Yönetimi Bölümü Öğretim Üyelerine Uzaktan Eğitim Sistemi hakkında bilgiler aktarıldı.***

Biga İktisadi ve İdari Bilimler Fakültesinde gerçekleştirilen toplantıda COMUZEM Müdür Yardımcıları Öğr. Gör. Kadir Tunçer ve Öğr. Gör. Levent Özçağ 2018-2019 Güz Döneminde açılan Çalışma İlişkileri ve İnsan Kaynakları Yönetimi Bölümü Uzaktan Eğitim Tezsiz Yüksek Lisans Programının işleyişi ile sistemsel altyapıların kullanımı ve üniversitemizin kullandığı uzaktan eğitim platformu hakkında bilgilerini aktardı.

# Desteklenen TÜBİTAK Projelerimiz

## Gıda Mühendisliği Bölümü'nden TÜBİTAK Projesi

Gıda Mühendisliği Bölümü Öğretim Üyesi Doç. Dr. N. Barış Tuncel'in yürütücülüğünü yaptığı "Kurutulmuş Buğday Unu ve Stabilize Buğday Yan Ürünleri Üretiminde Infrared Teknolojisinin Kullanıldığı Ribbon Mikser Tasarımı ve Optimizasyonu" konulu TÜBİTAK 1001 projesi kabul edildi.

## Deniz Teknolojileri Meslek Yüksekokulu'nun TÜBİTAK Projesi

Ortadoğu Teknik Üniversitesi'nin yürütücü kurum olduğu, ÇOMÜ Deniz Teknolojileri Meslek Yüksekokulu Öğretim Üyesi Doç. Dr. Barış Özalp'in ortak araştırmacı olarak yer aldığı "Çanakkale Boğazı ve Bozcaada Sert Mercan Kolonilerinden elde edilen Koralitlerin Büyüme ve İzotop Analizi Zaman Serilerinin Deniz Suyu Yüzey Sıcaklığı, Yer Yüzey Sıcaklığı, Güneşlenme Süresi ve Güneş Enerjisi Şiddeti Zaman Serileri gibi Meteorolojik Parametrelerle İlişkilerinin Analizi ve Bu Meteorolojik Parametrelerin Yeniden Oluşturulması" isimli 118Y317 nolu TÜBİTAK projesi desteklenmeye değer bulundu.

# ÇANAKKALE KURUMLARI

***2018-2019 Eğitim-Öğretim Yılında ÇOMÜ'ye ilk kez kayıt yaptıran öğrencilerimizin, Üniversitemizde ve şehrimizde sürdürecekleri öğrencilik hayatları boyunca ihtiyaç duyacakları konularda bilgi sahibi olmaları için Çanakkale'deki çeşitli resmi kurumlar tarafından Terzioğlu Yerleşkesi ÖSEM'de stantlar kuruldu.***

Çanakkale Valiliği, İl Emniyet Müdürlüğü, Aile, Çalışma ve Sosyal Hizmetler İl Müdürlüğü, İŞKUR, Çanakkale Gençlik Hizmetleri ve Spor İl Müdürlüğü, Kredi Yurtlar Kurumu İl Müdürlüğü, İl Nüfus ve Vatandaşlık Müdürlüğü, İl Kültür ve Turizm Müdürlüğü, GESTAŞ ve ÇOMÜ'nün stantlarında 5 gün boyunca öğrencilerimizin soruları yanıtlandı. Etkinlik kapsamında Hüseyin Akif Terzioğlu Şevkat Yuvası Vakfı tarafından öğrencilere aşure ikram edildi. Aşure ikramına Vali Yardımcıları Turan Yılmaz, Tahir Şahin, Çan Kaymakamı Adil Karataş, Gelibolu Kaymakamı Hakan Kılınçkaya, İl Milli Eğitim Müdürü Osman Özkan, Rektör Vekili Prof. Dr. Mustafa Görün, Rektör Yardımcısı Prof. Dr. Süha Özden, kurum kuruluş müdürleri, akademik personel katıldı.

# ÖĞRENCİLERİMİZLE BULUŞTU

# Toraks Duvarı Travmasına Yaklaşım ve Travmada VATS Sempozyumu Gerçekleşti

***Çanakkale Onsekiz Mart Üniversitesi (ÇOMÜ) ve Türk Göğüs Cerrahisi Derneği (TGCD) Travma ve Yoğun Bakım Çalışma Grubunun iş birliği ile düzenlenen Toraks Duvarı Travmasına Yaklaşım ve Travmada VATS Sempozyumu, ÇOMÜ Sağlık Uygulama ve Araştırma Hastanesi Konferans Salonunda gerçekleşti.***

Sempozyuma, Rektör Vekili Prof. Dr. Mustafa Görün, Türk Göğüs Cerrahisi Dernek Başkanı Prof. Dr. Levent Elbeyli, Tıp Fakültesi Dekan Vekili Prof. Dr. Alper Akçalı, Hastane Başhekim Yardımcısı Doç. Dr. Bahadır Kırılmaz ile çok sayıda akademik personel katıldı.

Saygı duruşu ve İstiklal Marşının okunmasının ardından sempozyumun açılış konuşmalarını sırasıyla ÇOMÜ Rektör Vekili Prof. Dr. Mustafa Görün, Türk Göğüs Cerrahisi Dernek Başkanı Prof. Dr. Levent Elbeyli, Sempozyum Başkanları Doç. Dr. Timuçin Alar ve Op. Dr. Gökay Reyhan yaptı.

Çanakkale Onsekiz Mart Üniversitesi'nin çeyrek asrı devirmiş bir üniversite olarak kurumsallaşma noktasında önemli mesafeler aldığını vurgulayan Prof. Dr. Mustafa Görün, konuşmasında ÇOMÜ'nün gelişimi ve yapılan çalışmalar hakkında bilgiler verdi.

Prof. Dr. Görün, ÇOMÜ Tıp Fakültesi ile Sağlık Uygulama ve Araştırma Hastanesi'nin, hem ÇOMÜ yönetiminin, hem akademisyenlerin ve çalışanların hem de siyasi iradenin katkısı ile bölgenin en önemli hastanelerinden biri olma yolunda hızla ilerlediğini belirterek "Sempozyumun amacına uygun bir şekilde gerçekleştirilmesi noktasında önemli bir başarı ortaya koymasını diliyorum" dedi.

Özel bir kentin seçkin üniversitesinde bulunmaktan büyük mutluluk duyduğunu belirten Türk Göğüs Cerrahisi Dernek Başkanı Prof. Dr. Levent Elbeyli ise toplantıya katkı sunanlara teşekkür etti.

Sempozyum Başkanları Doç. Dr. Timuçin Alar ve Op. Dr. Gökay Reyhan da Türk Göğüs Cerrahisi Derneği'ne, Travma ve yoğun bakım çalışma grubundaki emek veren herkese teşekkür ettiler.

Türkiye'nin her bölgesinden 50'nin üzerinde katılımcıyla, Toraks Duvarı travmalarında tanı ve tedaviye yönelik her konunun, akademisyenler eşliğinde tartışıldığı ve bildirilerin sunulduğu sempozyum tüm gün devam etti.

# Hastalarımız, Kapalı Yöntem Ameliyatlarla Daha Az Ağrı ile Daha Çabuk Şifa Buluyor

***Sağlık ve tıp alanında şimdiye kadar birçok ilkin gerçekleştirildiği ÇOMÜ Hastanesi'nde kapalı yöntem (laparoskopik) cerrahi müdahaleler artık neredeyse rutin olarak yapılmakta.***

ÇOMÜ Hastanesi Kadın Hastalıkları ve Doğum Anabilim Dalı Öğretim Üyesi Doç. Dr. Servet Hacıvelioğlu ve ekibinin gerçekleştirdiği cerrahi müdahale ile hastanın karnında yaklaşık 20 cm'lik ur bulunan rahim, kapalı yöntemle (Total Laparoskopik Histerektomi) alındı.

Kapalı yöntemle yapılan cerrahi müdahalelerin ÇOMÜ Hastanesi'nde neredeyse rutin olarak gerçekleştirildiğini söyleyen Doç. Dr. Servet Hacıvelioglu "Hastanemizde gerçekleştirdiğimiz bu yöntem ile hastalarımız operasyon sonrası daha az ağrı yaşıyorlar ve daha hızlı iyileşme gösteriyorlar" dedi.

# Sağlık Bilimleri Enstitüsü'nde Spor Bilimleri Doktora Programı Açıldı

***Çanakkale Onsekiz Mart Üniversitesi Sağlık Bilimleri Enstitüsü'nde 25.07.2018 tarihli Yükseköğretim Yürütme Kurulu Kararı ile Spor Bilimleri Doktora Programı açıldı.***

Spor bilimleri, son yıllarda önemi hızla artan ve lisansüstü eğitim-öğretim açısından büyük talep gören bir alandır. Spor Bilimleri Doktora Programının, lisansüstü eğitim sürecinde sahip olunan bilgi, beceri ve davranışları günümüz toplumunun ihtiyaçlarına uygun olarak disiplinler arası yapı içerisinde geliştirebilme ve bu alanda gerekli bilimsel araştırma donanımına sahip, alanında uzman ve özgün fikirler ortaya koyabilen bireyler yetiştirme hedefine önemli katkı sunması beklenmektedir.

Sağlık Bilimleri Enstitüsü Spor Bilimleri Doktora Programı, Beden Eğitimi ve Spor Eğitimi, Antrenör ve Sporcu Gelişimi Eğitimi, Hareket ve Antrenman Bilimleri, Spor ve Sağlık Bilimleri ile Spor Yönetimi Bilimleri gibi alt alanları kapsamaktadır.

# ÇOMÜ, MEMNUNİYET SIRALAMASINDA 16. SIRAYA YÜKSELDİ

• 2016 yılında 26. sırada yer alan ÇOMÜ, 2018'de 16. sıraya yükseldi.

• Üniversite Araştırmaları Laboratuvarı tarafından yapılan araştırmada öğrencilerimiz, yerleşke ve yaşamının doyuruculuğu, öğrenme imkân ve kaynaklarının zenginliği alanlarında beklentilerinin en üst düzeyde karşılandığını ifade ederek ÇOMÜ'yü A Plus üniversiteler seviyesine taşıdı.

# ÇOMÜ'de Uzaktan Eğitim Çalışma İlişkileri ve İnsan Kaynakları Yönetimi Tezsiz Yüksek Lisans Programı Açıldı

***Çanakkale Onsekiz Mart Üniversitesi Sosyal Bilimleri Enstitüsü'nde 2018-2019 Eğitim Öğretim Yılı itibari ile Çalışma Ekonomisi ve Endüstri İlişkileri Anabilim Dalında Uzaktan Eğitim Çalışma İlişkileri ve İnsan Kaynakları Yönetimi Tezsiz Yüksek Lisans Programı açıldı.***

Uzaktan Eğitim Yüksek Lisans Programı, derslerin internet üzerinden online olarak yürütüldüğü bir yüksek lisans türüdür. Bu eğitim, kişilerin evlerinde ve ofislerinde bilgisayar karşısında yüksek lisans eğitimi almalarına olanak sağlamakta ve yoğun iş temposunda olanlar ve yaşadıkları şehirde istedikleri programı bulamayanlar açısından alternatif bir çözüm üretmektedir.

Uzaktan Eğitim Yüksek Lisans Programları; tezsiz yüksek lisans olarak yapılmaktadır. Tezsiz yüksek lisans programları, akademisyen olmayı amaçlamayan, akademik kariyer dışında iş hayatında avantaj elde etmek isteyen kişilerce seçilen yüksek lisans eğitimidir. Uzaktan Eğitim Tezsiz Yüksek Lisans Programları; öğrenciye mesleki konuda bilgi kazandırmak ve mevcut bilginin uygulamada nasıl kullanacağını öğretmektedir.

# Rektör Prof. Dr. Acer GÖKÇEADA'DA İncelemelerde Bulundu

***Çanakkale Onsekiz Mart Üniversitesi Rektörü Prof. Dr. Yücel Acer, Gökçeada'da görev yapan öğretim elemanlarının konaklama ihtiyacını karşılamak amacıyla yaptırılan misafirhane binasında incelemelerde bulundu.***

Rektör Prof. Dr. Yücel Acer, İdari ve Mali İşler Daire Başkanı Ayhan Monus, Yapı İşleri ve Teknik Daire Başkanı Sinan Karabulğu; Gökçeada Uygulamalı Bilimler Yüksekokulu Müdürü Dr. Öğretim Üyesi Mehmet Çavuşoğlu ve Gökçeada Meslek Yüksekokulu Müdürü Öğr. Gör. Erkan Bil ile bir araya gelerek Gökçeada'daki okullarımızda incelemelerde bulundular. İnşaat ihalesini kazanan firmanın yetkililerinden bilgi alan Prof. Dr. Yücel Acer " Gökçeada'mızın akademik anlamda kronikleşmiş sorunlarını hızla çözüyoruz. Bu güzel adamız tam bir üniversite adası olma yolunda ilerliyor" dedi.

# ÇOMÜ Ailesi Kurum İçi Bayramlaşmada Buluştu

***Çanakkale Onsekiz Mart Üniversitesi (ÇOMÜ) akademik ve idari personeli Troia Kültür Merkezi'nde düzenlenen kurum içi bayramlaşmada bir araya geldi.***

Rektör Prof. Dr. Yücel Acer'in yanı sıra ÇOMÜ'lü idarecilerin de katıldığı bayramlaşmada personel ile tek tek bayramlaşan Rektör Acer; bir selamlama konuşması gerçekleştirdi.
Akademik ve idari personel ile bir araya gelmekten duyduğu memnuniyeti dile getiren Rektör Prof. Dr. Yücel Acer, bunun üniversitemiz için önemli bir değer olduğunu ifade ederek katılımlarından dolayı herkese teşekkür etti.
Yeni bir eğitim öğretim dönemine başlamanın arefesinde olduğumuza dikkat çeken Rektör Acer; yeni öğrenciler için ilk kayıtların 03 Eylül 2018 Pazartesi günü gerçekleştirileceğini söyledi.
Bu yılki kontenjanımızın 11 bin 340 olduğunu ifade eden Rektör Acer; ÇOMÜ'nün tercih edilirlik düzeyinin her geçen yükseldiğine vurgu yaptı, hiçbir kontenjanın boş kalmadığının altını çizdi ve sözlerini şöyle sürdürdü:
"Bu Eylül ayında 53 binden fazla öğrenciyle eğitim öğretime başlayacağız. Bu bizi Türkiye'nin en büyük 15 üniversitesi arasına sokuyor.

Uluslararası Öğrenci Sayımız 2000'i Geçti
Üniversitemizin uluslararası bir üniversite haline gelmesi için 3 yıldır yoğun çaba sarf ediyoruz. 3 yıl önce 400 civarı olan uluslararası öğrenci sayımız bu Eylül ayı itibariyle 2000'i geçmiş olacak. Emeği geçen tüm arkadaşlarımıza teşekkür ediyorum. Bu, ÇOMÜ için büyük bir atılımdır.
Üniversitemiz Bu İlklerle Daha Güçlü Hale Geliyor
Bu senenin bazı farklı ilkleri de var. Biri Diş Hekimliği Fakültesi. İlk defa öğrenci alarak eğitim öğretime başlıyor. Binası, daha önce hastane olarak kullandığımız bina olacak. Tadilatları devam ediyor. Öte yandan Sosyal Bilimler alanında %100 İngilizce olarak eğitim yapacak olan ilk bölüm başlayacak; Siyasal Bilgiler Fakültemizin Uluslararası İlişkiler Bölümü. Tüm bunlar üniversitemizi güçlendiren unsurlar.
Asıl Gücümüz, Bilime Bağlı Hocalarımız
Asıl gücümüz hocalarımız. Onların üniversitemize, şehrimize, ülkemize ve bilime bağlılığı. Nitelikli, bilim için çalışma azmi yüksek hocalarımızın çoğalması bence büyük bir değerdir. Zararlı unsurlardan temizlenerek daha güçlü bir bilim yuvası haline geliyoruz"
Bayramlaşma, ikram ile sona erdi.

# Öncü Bir Spor Bilimi Merkezi: ÇOMÜ Spor Bilimleri Fakültesi

*Spor Bilimleri Fakültesi Dekanı Prof. Dr. Hürmüz Koç*

**Haber Röportaj: Eylem Tuna ÇOBAN**

***16 Şubat 2018 tarihinde resmi gazetede yayınlanarak yüksekokuldan, fakülteye dönüştürülen Çanakkale Onsekiz Mart Üniversitesi Spor Bilimleri Fakültesi'nin Dekanı Prof. Dr. Hürmüz Koç, fakültede son bir yılda gerçekleşen gelişmeler hakkında bilgiler verdi.***

Dekan Koç, "Özgürlüğümüzün miladını oluşturan Çanakkale Destanı'ndan adını alan Çanakkale Onsekiz Mart Üniversitesi, 26 yıldan bu yana, bu toprakların geleneksel değerleri ile evrensel değerleri bütünleştirmeyi başarmış, genç yaşına rağmen sağlam ve güçlü yapısı ile bugün Türkiye'nin en önemli bilim merkezlerinden birisi haline gelmiş bir üniversitedir" diyerek şunları söyledi:

## "ÇOMÜ Spor Bilimleri Fakültesi Öncü Bir Spor Bilimi Merkezidir"

Ülkemizin temel değerleri ve stratejik hedeflerine uygun eğitim sunan Spor Bilimleri Fakültemiz, evrensel spor kültürüne sahip bireyler yetiştirmektedir. Spor Bilimleri Fakültemiz, bilimsel ve sosyal alanlardaki faaliyetleri başta olmak üzere, sportif etkinliklerle de Türkiye'de önde gelen ve dünyada saygın, mezunları tercih edilen, uluslararası nitelikte öğrenci ve öğretim elemanı yapısına sahip, paydaşların ihtiyaçlarını hızlı, kaliteli ve etkili bir şekilde çözen öncü bir spor bilimi merkezidir.

## "Üniversitemizde Tüm Sporların Yapılabileceği Alt Yapı Mevcuttur"

Aldığımız oksijen kadar gerçek olan spor, toplumları birbirine kaynaştıran, yaşam kalitesini artıran ve sağlıklı toplumların oluşmasında en önemli araçtır. Toplumun en dinamik kesimi olan ve üniversitemizde öğrenim gören gençlerin dijital çağımızın sinsi hastalığı olan hareketsizlikten kurtarıp spor yapabilmeleri için tüm spor alt yapısı mevcuttur. Spor Bilimleri Fakültemiz, öğretim elemanı kadrosu, alt yapı ve spor tesisleri ile dünya şehri olan Çanakkale'ye hizmet vermektedir. Fakültemizin tarihi geçmişine baktığımızda, kısa sürede çok önemli projelere imza attığı görülmektedir.

## "Türkiye'deki 35 Spor Bilimleri Fakültesi ve 45 BESYO İçerisinde En İyiler Arasında"

Çanakkale Onsekiz Mart Üniversitesi Spor Bilimleri Fakültesi, eğitim ve öğretim faaliyetlerini 5.500 m2 kapalı ve 4.500 m2 açık alandan oluşan Terzioğlu Yerleşkesi içindeki tesislerinde sürdürmektedir. Ayrıca Dardanos Yerleşkesi içerisinde 14.600 m2 açık ve 600 m2 kapalı spor alanları, Anafartalar Yerleşkesinde de 900 m2 kapalı ve 1300 m2 açık spor tesisleri ders amaçlı kullanılmaktadır. Spor Bilimleri Fakültesi'nin tesisleşme noktasında, Türkiye'deki 35 Spor Bilimleri Fakültesi ve 45 BESYO içerisinde iyi konumda olduğu bir gerçektir. "Üniversitelerde ufuk daralması yaşanmaması için yöneticilerin yeniliklere açık ve üretken olması gerekmektedir. Üniversiteyi oluşturan birimlerin koordineli bir şekilde çalışması ve yönetilmesinde en önemli unsur ise Üniversite Rektörünün yönetsel davranışıdır" diyen Prof. Dr. Koç; Spor Bilimleri Fakültesinin kısa süre içerisinde sahip olduğu spor tesisleri başta olmak üzere fiziki imkânlar ve bilimsel alandaki faaliyetlerine destek veren Rektör Prof. Dr. Yücel Acer'e teşekkürlerini sunarak BESYO'dan fakülteye dönüşen Spor Bilimleri Fakültesi'nde kısa sürede yapılanları başlıklar halinde dile getirdi:

Spor Bilimleri ve Sporcu Sağlığı Uygulama ve Araştırma Merkezinin açılması,
(Sporculardan ölçümler alınması)
Antrenörlük Eğitimi Bölümü 2. Öğretiminin açılması,
Yüksek Lisans Programının açılması,
Spor Bilimleri Doktora Programının açılması, (Diğer üniversitelerden akademik anlamda hoca desteği sağlamak)
Türkiye Şampiyonaları ve Koç Spor Fest gibi prestijli spor organizasyonlarının yapılması,
Fakültemizde öğrenim gören milli sporcuların fakültemizin ve Rektörlüğümüzün desteği ile Avrupa ve Dünya Şampiyonu olmaları,
Dünyada üç büyük maratondan biri olan Gelibolu Maratonunun gerçekleşmesinde fakültemiz öğrencilerinin gönüllü olarak görev yapmaları,
Ülkemizdeki devlet ve vakıf üniversitelerinin sportif faaliyetlerinin yapılmasına destek verilmesi,
Üniversitemiz ve Kale grubu işbirliği ile İstanbul'daki farklı kolejlerde okuyan öğrencilere Naim Süleymanoğlu Spor Salonumuzda yaz okulu kapsamında basketbol eğitimi verilmesi,
Üniversitemizin, Türkiye Muaythai Federasyonu ve Çanakkale Gençlik Hizmetleri ve Spor İl Müdürlüğü iş birliği ile 750 sporcunun katılımı ile gerçekleşen ve 5 gün süren Türkiye Şampiyonasına ev sahipliği yapması,
Üniversitemizin, 60 devlet ve vakıf üniversitesinden 650 sporcunun katılımı ile gerçekleşen ve 4 gün süren Türkiye Taekwando Şampiyonasına ev sahipliği yapması,
Bilimsel yayınlarda ve atıf sayısında Türkiye ortalamasının üstünde bir performans elde edilmesi.

# Spor Bilimleri Fakültesi'nde Özel Yetenek Sınavları Gerçekleştirildi

***Çanakkale Onsekiz Mart Üniversitesi (ÇOMÜ) Spor Bilimleri Fakültesi'nde 2018-2019 Eğitim Öğretim Yılı Özel Yetenek Sınavları, Naim Süleymanoğlu Spor Salonu'nda gerçekleştirildi.***

863 başvurunun yapıldığı sınavlarda Beden Eğitimi ve Spor Öğretmenliği Bölümüne 40, Antrenörlük Eğitimi Bölümü 1. öğretimine 50, ikinci öğretimine 50, Spor Yöneticiliği Bölümü 1. öğretimine 50, ikinci öğretimine 50 olmak üzere toplam 240 öğrenci alındı. ÇOMÜ Rektörü Prof. Dr. Yücel Acer, özel yetenek sınavları öncesinde Spor Bilimleri Fakültesi'ni ziyaret ederek öğretim elemanlarına başarılar diledi.

# Alzheimer Hastalığı Nedir? Nasıl Anlaşılır?

***Halk arasında bunama olarak anılan Alzheimer, yaşlılığa ve beyin dokusunda meydana gelen yıkıma bağlı olarak ortaya çıkan, kazanılmış yeteneklerin kaybıyla sonuçlanan bir hastalık türüdür. Genellikle şikâyetler arasında unutkanlık en belirgin semptomlar arasında yer alsa da, eskiden yapılabilen bir işi yapamama, uygunsuz davranışlar gösterme ve uyku düzeninin bozulması, ciddi sıkıntılar yaratabilmektedir.***

## Alzheimer Nedir?

Alzheimer Hastalığı, günümüzde yaşlı popülâsyonun ve yakınlarının yaşam kalitesini bozan en önemli hastalıklardan biridir. Yaşlılığa bağlı fizyolojik değişiklikleri hem hızlandıran hem de beraberinde gelişen kognitif fonksiyonlarda bozulma ile de bu değişimi maskeleyen de bir hastalıktır.

Alzheimer hastalığı (AH) demansın en sık nedenidir. İlerleyici bilişsel yıkım ilk olarak medial temporal lobda görülen patolojik tutulum sonucu bellek yıkımı ile başlamaktadır. Tutulumun ilerlemesi ile birlikte diğer bilişsel işlevlerdeki bozukluklar eklenmektedir. AH'de nöropatolojik değişiklikler amiloid birikimi ile oluşan senil plaklar ve hücre içi nörofibriler yumaklardır. 65 yaşından sonra her 5 yılda bir iki katına çıkmaktadır. Gelişmiş ülkelerde 65 yaş ve üzerinde her on kişiden birinde, 85 yaş ve üzerinde ise üçte birinde demansiyel bulguların ortaya çıktığı bildirilmektedir.

## Dünya Genelinde de Yaygın Bir Hastalıktır.

Dünyada yirmi beş milyondan daha fazla Alzheimer hastasının olduğu ve her yıl beş milyon yeni hastanın eklendiği düşünülmektedir. 2050 yılında prevalansının dört katına çıkarak, 106,8 milyona ulaşacağı düşünülmektedir. AH'de fiziksel aktivitenin azalması ile yaşam kalitesi etkilenmekte ve yaşam beklentisi azalmaktadır. AH gelişmiş ülkelerde evde bakım hizmeti gerektiren hastalıklar arasında ilk sırada yer almaktadır. Düşmeler, idrar şikâyetleri, bası yaraları, enfeksiyonlar ve damarsal olaylar mortalitenin ve morbiditenin en sık sebepleridir.

## Alzheimer'ın Belirtileri Nelerdir?

Çoğunlukla 65-70 yaşında başlayan, yavaş ilerleme gösteren, sinsi başlangıçlı bir hastalıktır.Bellek, dil, isimlendirme, görsel-uzaysal ve yürütücü işlevlerde ilerleyici yıkım ile karakterize bir hastalıktır. Histopatolojik olarak AH ve senil demanslı hastaların beyinlerinde plak ve yumaklar temel yapıyı oluşturmaktadır. AH'de nörodejenerasyonun klinik belirtilerden 20- 30 yıl önce başladığı düşünülmektedirBu evre sıklıkla hafif bilişsel bozukluk (HBB) olarak adlandırılır. Hastaların hafıza kaybı yaş ve eğitime göre düzenlenmiş özel testlerle saptanmaktadır. Bellek yıkımı ön planda olan HBB'nin (Amnestik HBB) normal yaşlanma süreci ile AH arasında geçiş dönemi olabileceği düşünülmektedir. HBB olan hastaların, AH'ye dönüşme oranı %10-15'dir AH'de en sık yeni bilgileri hatırlama yeteneğinde azalma görülür. Harabiyetin artışı ile birlikte hastalarda farklı bulgular ortaya çıkmaktadır. Hastaların hafif evreden orta ve şiddetli evreye ilerleme süreçleri farklılık göstermektedir. Günlük yaşam aktivitesini etkileyen bellek kaybı, planlama ve problem

çözme kabiliyetine azalma, ev ya da işte yapılması gereken işleri yerine getirememe, yer, zaman kavramlarının karıştırılması, görsel-uzaysal algıda azalma, konuşma ve yazı yazarken kelime bulmada güçlük, objelerin yerlerini değiştirme ve yanlış yere koyma, muhakeme yeteneğinde azalma, iş ya da sosyal aktivitelerde azalma, duygu durum ve kişilik değişiklikleri. İlerlemiş AH'de, hastalar yıkanma, giyinme, yemek yeme gibi günlük yaşam aktivitelerini devam ettirebilmek için yardıma ihtiyaç duyarlar. Hastalığın son aşamasında ise çevresinde sevdikleri kişileri tanıyamayabilir ve yatağa bağımlı hale gelebilirler. Hareket kısıtlılılığının artması ile birlikte Alzheimer hastaları enfeksiyonlara karşı daha savunmasız hale gelirler.

Alzheimer Birliğinin yayınladığı 2012 Alzheimer's Disease Facts and Figures adlı rapor ise AH'yi preklinik AH, AH öncesi hafif bilişsel bozukluk dönemi ve AH'nin demans dönemi olmak üzere üç evreye ayırmaktadır. Bu evrelendirme şu anda kullanılmakta olan evrelendirmeden farklı olarak AH'nin hafif/erken evreden önce başladığını belirtmektedir. Yeni teknikler yardımı ile hafif/erken evre AH'den önce meydana gelen AH ile ilişkili beyin değişiklikleri tespit edilebilmektedir. Beyindeki bu çok erken değişiklikler saptandığında, yeni kriterler de kullanılarak, hastanın preklinik AH veya AH öncesi HBB sürecinde olup olmadığı hakkında daha kolay bilgi sahibi olunabilecektir.

## Preklinik Alzheimer Hastalığı Nedir?

Bu evrede, hastalarda henüz hafıza kaybı olmadan, beyin, serebrospinal sıvı ve/veya kanlarında hastalığın erken dönem belirtilerini gösterebilecek ölçülebilir değerler saptanabilmektedir. Bu preklinik veya presemptomatik evre AH'de hastalık belirtileri ortaya çıkmadan 20 yıldan daha fazla süre önce, beyinde değişiklikler ortaya çıkabilmektedir.

## Alzheimer Hastalığı Öncesi Hafif Bilişsel Bozukluk Görülebilir.

HBB olan hastaların bilişsel yeteneklerinde kendileri, aileleri ya da arkadaşları tarafından fark edilebilen hafif fakat testler ile tespit edilebilir değişiklikler olmasına rağmen bunlar hastaların günlük yaşam aktivitelerini etkilememektedir.

## Alzheimer Hastalığının Demans Dönemi Belirtileri Nelerdir?

Bu evre AH'nin neden olduğu günlük yaşam aktivitelerini etkileyen bellek, dikkat ve davranışsal bozukluklar ile karakterizedir. Pratik açıdan hastalığı hafif, orta ve ileri evre olmak üzere 3 döneme ayırabiliriz. Genellikle yakın geçmişteki olaylar ile ilgili bellek kaybı, yeni bilgilerin öğrenilmesinde güçlük, zaman ve yer oryantasyon bozukluğu, isimleri unutma, kelime bulmada güçlük, nesneleri koyduğu yeri unutma, iş verimliliğinde azalma, alış-veriş yapmada güçlük, günlük yaşam aktivitelerinde azalma dikkat çekicidir. Bellekteki bozulma daha belirgindir. Günlük yaşam aktivitelerinin sürdürülmesinde belirgin azalma, dışarı yalnız çıkamama, lisan sorunları, praksi ve gnostik bozukluklar, hezeyan, halüsinasyon gibi davranışsal sorunlar, giyinme yıkanma sırasında başkasının yardımına ihtiyaç duyma sıktır. İleri Evre Alzheimer Hastalığı: Hasta günlük yaşam aktiviteleri için tamamen bağımlı hale gelir. Bellek iyice azalmış, konuşma kısa cümleler ya da kelime tekrarı şeklindedir. Davranış bozuklukları daha belirginleşir. Yutma kusuru, idrar-gaita inkontinansı, motor kayıplar ile hasta yatağa bağımlı hale gelir.

## Alzheimer Hastalığında Davranışsal Bozukluklar Görülebilir.

Hasta yakınları sıklıkla bellek ve bilişsel yetilerdeki azalmadan ziyade, birtakım davranışsal (psikoz, agresyon ve ajitasyon gibi) ve duygu-durum (depresyon) bozuklukları ile ilgili semptomlar ile baş etmenin zorluklarından yakınmaktadırlar. Psikotik belirtiler (halüsinasyonlar, hezeyanlar gibi), yerinde duramama saldırgan davranışlar ve psikomotor ajitasyon AH'de sık olarak görülmekle birlikte bütün hastalarda görülmeyebilir. Depresif belirtiler (üzüntü, karamsarlık, yaşamdan zevk alamama, anksiyete) AH'de %40-50 oranında görülür.

## Alzheimer Hastalığının Yakınları ve Bakım Verenler Üzerine Olan Psikolojik Etkileri Nelerdir?

Nöropsikiyatrik envanter ve bakım veren yükü envanteri ile hasta yakınları ve hasta ile birlikte yaşayan bireyler üzerine olan psikolojik etkiler değerlendirilebilmektedir. Bilişsel kayıptan ziyade ajitasyon, disfori, irritabilite, delüzyonlar ve apati gibi nöropsikiyatrik bulguların eşlik etmesi halinde stresin daha arttığı belirlenmiştir.

# Geleceğin Sinemacıları ve Kısa Film Festivalleri

**Doç. Dr. Tuğba ELMACI**
Radyo, Televizyon Sinema Bölümü

Türkiye'de sinema eğitimi ilk defa bugünkü adı ile Mimar Sinan Güzel Sanatlar Üniversitesi bünyesindeki, Devlet Güzel Sanatlar Akademisi'ne bağlı Sinema-TV Enstitüsü adıyla başlamıştır. Bu ilk ateşin ardından Türkiye'de dizi sektörü ile birlikte gelişen ve değişen sinemamız pek çok genci bu eğitime özendirmiştir. Bugün Türkiye'deki sinema okullarının sayısı neredeyse devlet ve vakıf üniversiteleriyle birlikte 100 e yaklaşmaktadır. Gençler bu bölümlere oldukça yoğun ilgi göstermektedir. (Çanakkale Onsekiz Mart Üniversitesi, İletişim Fakültesi Radyo tv ve sinema bölümü olarak da hem birinci hem de ikinci öğretimde tüm kontenjanlarımızı doldurmakta, dahası yatay ve dikey geçişlerde de yoğun bir ilgi görmekteyiz.) Türkiye'de genç kitlelelerin sinemaya olan ilgisi, sadece söz ettiğimiz sinema eğitimini alanlar değil alana dışarıdan merak duyarak katılanlarla da oldukça yoğunlaşmıştır. Günümüzde uzun metrajlı film yapmış pek çok yönetmen de alan dışı eğitimden geçmelerine rağmen kısa filmler yapmışlar daha sonra uzun metraj filmler çekmişlerdir. Örneğin yeşim Ustaoğlu mimar, Mustafa Altıoklar doktordur. Ama Nuri Bilge Ceylan'ın yolu Mimar Sinan Üniversitesinden geçmiştir. Ümit Ünal Dokuz Eylül Üniversitesinden mezundur. Bu saydığımız pek çok yönetmen sinema yapmaya ilk önce kısa filmler çekerek başlamışlerdır.

Kısa film yani süresi 30 dakikayı aşmayan filmler; ülkemizde uzun metraja geçiş aşaması ve amatör bir aşama olarak görülmektedir. Fakat Oskarlardan Cannes'a kadar pek çok festivalin kısa film kategorisi vardır ve de profesyonel sinemacıların gösterimlerine ev sahipliği yapar. Yani ülkemizdekinin aksine amatör bir alan değildir. Maalesef kısa filmler ülkemizde ticari bir dolaşım ağına katılamadığı için de ekonomik değerden yoksundur.. Bu nedenle de kısa film amatör ve sinemayı öğrenmek isteyen gençlerin ilgi gösterdiği bir alan olmuştur. Tüm bu süreçlerin sonucu olarak da ülkemizde, bu gençlerin daha düşük prodüksiyon maliyetleriyle çektiği kısa filmler için düzenlenen festivaller hayatımıza katılmıştır.

Türkiye'de kısa film festivalleri genellikle ya büyük festivallerin bir parçası olmakta (Adana Film Festivali, Antalya Film Festivali, İstanbul Film Festivali v.b.) ya da sinema-tv bölümü bulunan üniversitelerin öğrenci kısa filmlerini kabul ettiği yarışmalar düzenlenmektedir. Kurmaca, animasyon, Deneysel ve Belgesel kategorilerinde filmler yarışmaktadır.

Çanakkale Onsekiz Mart Üniversitesi, İletişim Fakültesi Radyo tv ve Sinema bölümü olarak bizler de hem kendi öğrencilerimizi motive etmek hem de geleceğin genç sinemacılarına bu zor serüvende destek olmak amacıyla 2 yıldır Uluslararası Truva Atı Kısa Film Festivalini düzenliyoruz. Ünlü sinemacılarla gençleri buluşturan atölye çalışmalarıyla hem kentimizde sanat adına güzel eğitimler veriyor, hem de öğrencilerimizi sektörden profesyonellerle buluşturma imkanı yaratmış oluyoruz. Bu yıl ikincisini gerçekleştirdiğimiz festival ile geleceğin sinemacılarını bir kez daha kentimizde ağırlayarak ünlü yönetmen ve oyuncularla biraraya getirdik.

Kısa filmciliğe umarım ki bizim katkılarımızın dışında daha fazla destek verilir. Maalesef ki kısa filmciler festival ödülleri ve de Sinema Genel Müdürlüğü, Türsak gibi birkaç destekleyici dışında kendilerine finansman yaratmakta zorlanmaktadır. Bu gençlerin desteklenmesi, festivallerin de desteklenmesi demektir. Eğer kısa filmciliğin tüm bu ayakları birarada desteklenise, geleceğin sineması çok daha yaratıcı bir sinerji ile kendisini geliştirecektir.

# Psikolojik Öz Kaynaklarımız ve Psikolojik Sağlığımız

**Uzm. Psk. Serdar TOPAL**
ÇOMÜ Psikolojik Danışmanlık Birimi

İnsanlar sorunlar karşısında çok farklı tepkiler verirler. Kimi çok rahat ve umutludur, üstesinden gelmeye çalışır, kimi de paniğe kapılır, ne yapacağını bilemez. Sorunlar büyüdükçe bu durum daha da ağırlaşır. Bunların sebebi, sahip olduğumuz psikolojik öz kaynaklarımızdır. Erken yaşlardan itibaren oluşmaya başlarlar ve yaşam boyu gelişmeye devam ederler. Hem psikolojik ve fiziksel sağlığımızı koruyabilmek hem sağlıklı ilişkiler geliştirebilmek ve toplumda bir yer edinmek hem de etkili iletişim kurabilmek için öz saygı, özyeterlilik, olumlu düşünme ve iyimserlik gibi psikolojik öz kaynaklarımız çok önmemlidir.

**Özsaygı:** Kişinin kendisini ne kadar sevdiği, ne ölçüde kabullendiği, değerli bulduğu ve barışık olduğu ile ilgili bir kavramdır. ***Yapabilirim, başarabilirim, bunu yapabilecek beceriye sahibim*** diyebilmemiz için gereklidir.

**Özsaygısı yüksek olan kişilerin özelliklerine baktığımızda;**

- Özgüvenleri yüksektir,
- Motivasyonları yüksektir
- Öğrenilmiş çaresizlikten uzaktırlar.
- Problem çözmeye odaklandıkları için sorunlardan korkmazlar
- Donanımlarını etkili bir şekilde kullanırlar,
- Yetersiz kaldıklarında yardım istemeyi de, kimden yardım isteyeceklerini de bilirler.

**Özsaygısı düşük olan kişiler ise;**

- Dışlanmışlık hissini çok yoğun yaşarlar,
- Çaresizlik içindedirler,
- Kendilerini değersiz hissederler,
- Düşük özgüvenleri vardır
- Yoğun bir şekilde endişe duygusu yaşarlar ve
- Sorun çözme konusunda başarılı değildirler.

**Öz yeterlilik:** Sahip olduğumuz yetenekler, donanımımız ve bunlara ilişkin farkındalığımız herhangi bir durumla karşılaştığımızda ***"yapabilir miyim?", "çözebilir miyim?", "başarılı olabilir miyim?"*** sorularına vereceğimiz cevapları etkiler. Bu, başarı motivasyonumuzu olumlu yönde etkileyen bir öz kaynaktır ve özgüvenle de yakından ilintilidir. Bu noktada, öz yeterlilik kadar öz yeterliliğin farkında olma da önemli bir unsurdur. Sahip olduğu yetenekleri ve donanımları bilmek, diğer bir deyişle kendinin tanımak da öz yeterliliği yüksek insanların özelliklerindendir.

**Olumlu Düşünme:** Psikolojik sağlığın en önemli anahtarı kendimizde ve başkalarında önce olumlu yönleri görebilmektir. Buna pozitif olma da diyebiliriz. Yapılan çalışmalar endişeli kişilerin öncelikle olumsuz yönleri gördüğünü ve daha savunmacı davranma eğiliminde olduğunu göstermektedir. İnsanların olumlu yönlerini görmek ve ifade etmek onları da kendilerini açma ve daha nitelikli ilişkiler kurma doğrultusunda cesaretlendirir. Bu, nitelikli ve doyurucu sosyal ilişki demektir ve psikolojik sağlığımızı olumlu yönde etkiler. Yapılan çalışmalar sosyal ağı geniş olan insanların stresle daha rahat başa çıkabildiğini ve problem çözme konusunda daha başarılı olduklarını göstermektedir. Burda sosyal ağdan kastedilen internet üzerinden edinilen sosyal ağ değildir. Diğerleri ile kurduğumuz, yüz yüze, doyurucu ve nitelikli ilişkiler kastedilmektedir.

Olumlu düşünme Pollyannacılık ile karıştırılmamalıdır.

**İyimserlik:** Geleceğe yönelik olumlu beklentilere sahip olmaya dayanır. Yapılan psikolojik çalışmalar kötümserlerin daha çok hastalandıklarını, daha kısa yaşadıklarını, daha mutsuz hissettiklerini ve problem çözmekte zorlandıklarını gösteriyor. Aynı zamanda kötümser kişilerin sosyal ağları da zayıf olur ve ilişkilerinden doyum sağlamakta başarılı olamazlar. İyimser kişiler olaylara sadece olumlu açılardan bakmazlar, onlar olayları gerçekçi değerlendirme yetisine de sahiptirler. Bu da gerçekçi beklentiler oluşturmalarını sağlar. Özetle iyimserlik de psikolojik sorunlara karşı önemli bir öz kaynağımızdır.

Öz kaynaklarımız ileriye doğru gelişmek eğilimindedir. Edinildiklerinde unutulmazlar, geriye döndürülmezler. Bizi psikolojik sorunlara karşı korurlar ve yaşam kalitemizi de yükseltirler.

***Sahip olduğumuz psikolojik öz kaynaklarımızı güçlendirmek için daha çok yaşamın içinde olmaya, daha çok çalışmaya, daha çok yeni deneyime ve daha çok problem çözmeye ihtiyacımız vardır.***

# Sevdiklerinizi mutlu etmenin en iyi adresi

**DÖSİM Satış Ofisi**

Çanakkale Onsekiz Mart Üniversitesi birimlerinde üretilen ürünler,
Döner Sermaye İşletme Müdürlüğü satış ofisinde Çanakkale halkıyla buluşuyor.

## Seramik Ürünleri

%100 Doğal

## Süt Ürünleri

**Yoğurt · Peynir · Ayran**

Kemalpaşa Mahallesi
Yalı Caddesi No: 2
(Saat Kulesi Yanı)
**Telefon:** 0 286 212 13 64

# ÇAN İLÇESİ
## Yöresel Yemekleri

***Tarihi kaynaklarda ilçenin eski çağlardaki adının Gergithes olduğu görülür. İlçe sınırları içinde bazı antik kalıntılar bulunması eski dönemlerden beri yerleşim yeri olduğunu gösterir. Antik çağ tarihçilerinden Strabon ve Heredot "Gergisler" in yerini belirtirken Çan yöresini belirtmiştir. İlçe merkezinde çok eski yıllardan bu yana Pazar kurulduğu belirtilmektedir. Pazarda hayvanların boyunlarına takılan çanın en çok satılan eşyalar arasında olduğu ve çevre köy, ilçe ve illerden pazara çan almak için gelindiğinden dolayı ilçenin Çan adını aldığı vurgulanmaktadır.***

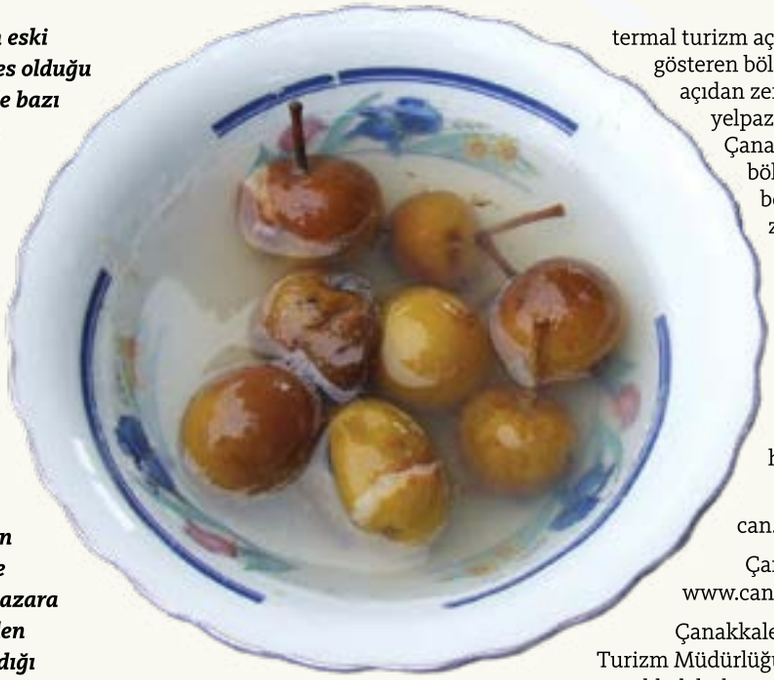

İlçede genellikle Akdeniz İklimi ile Karadeniz İklimi arasında geçiş iklimi hakimdir. Kuzey rüzgarları daha etkilidir. Orman varlığı açısından zengin olan Çan'da birçok orman içi mesire yeri ve üç kaplıca vardır. Yüzölçümünün % 62›si orman, %32›si tarım arazisi, %3›ü mera ve %3›üde yerleşim alanıdır. Kaplıcalar ise Çan'ın turizm açısından en önemli değerleri arasındadır.

Çanakkale yemek kültürünün lezzetlerini Çan mutfağında da görmekteyiz. Özellikle muhacir köylerindeki mutfak kültürü, yörede sıklıkla karşılaşılan lezzetleri oluşturmaktadır. *Etli-sütlü çorbası, değişik sebze ve meyve turşuları* ilçenin bilinen tatlarıdır. Özellikle yörede yetişen olgunlaşmamış ahlattan, fıçılarda yapılan *ahlat turşusu* meşhurdur. Ayrıca Diğer ilçelerde olduğu gibi Keşkeğin, buradaki mutfak kültürünün de baş yemeği olduğu görülmektedir.
Bu bölgede *keşkek*, soyulmuş sarı buğday dedikleri kaliteli bir buğdaydan yapılmaktadır. Kesinlikle odun ateşinde 7-8 saat kaynatılarak pişirilmektedir. Hıdırellez hayrındaki keşkek mutlaka kuzu etinden yapılmakta olduğu, ancak durumu iyi olmayan ailelerin ise keşkeği tavuklu yaptıkları belirtilmektedir.

**Deli Armut/Ahlat Turşusu Tarifi**

Ahlatlar yıkanarak kavanoza koyulduktan sonra, üzeri su ile doldurulur. Herhangi bir malzeme kullanılmadan, kendi suyunda 7–10 gün içinde yenilebilir hale gelir. Bu turşunun özelliği yapımında sirke dahil hiçbir malzeme kullanılmaz.

Görüldüğü üzere Çan ilçesi ormanlık alan bakımından çok zengin bir bölgedir. Özellikle termal turizm açısından gelişmişlik gösteren bölgede gastronomik açıdan zengin bir ürün yelpazesi görülememektedir. Çanakkale'deki diğer bazı bölgelerin olduğu gibi bu bölgenin de gastronomik zenginliğinin ortaya çıkarılması ve kayıt altına alınması gerektiği anlaşılmıştır.

**Kaynaklar**

Çan Kaymakamlığı, http://www.can.gov.tr

Çan Belediyesi, http://can.bel.tr/hakkimizda/

Çanakkale Valiliği, http://www.canakkale.gov.tr/can

Çanakkale İl Kültür Turizm Müdürlüğü, http://www.canakkalekulturturizm.gov.trttps://

www.dunyabizim.com/

# Biga Uygulamalı Bilimler Fakültesi İnşaatı Tamamlandı

(A,B,C)
**3 Blok**

Biga Ağaköy Yerleşkesinde, 6273 metrekare alanda inşa edilen binada derslikler, ofisler, konferans salonu, yemekhane, kantin ve kazan dairesi yer alırken bina; A, B ve C olmak üzere 3 bloktan oluşuyor. A ve C bloklarının 3'er katlı, B blokun 4 katlı olarak inşa edildiği binanın temele oturma alanı 1912 metrekare.

Çevre düzenlemesi ile birlikte inşaası tamamlanan Biga Uygulamalı Bilimler Fakültesi Binası'nın 2018-2019 Bahar Yarı Yılından itibaren kullanılmaya başlanması hedefleniyor.

**6273**
m2 alan

**Derslikler, Ofisler, Konferans Salonu, Yemekhane, Kantin**

# ÇOMÜ Hastanesi Tüm Tıbbi Birimleriyle Çanakkale'nin Hizmetinde

- Aile Hekimliği
- Beyin ve Sinir Cerrahisi
- Çocuk Cerrahisi
- Çocuk Nörolojisi
- Çocuk Sağlığı ve Hastalıkları
- Çocuk ve Ergen Ruh Sağlığı ve Hastalıkları
- Deri ve Zührevi Hastalıkları
- Endokrinoloji ve Metabolizma
- Enfeksiyon Hastalıkları ve Klinik Mikrobiyoloji
- Fiziksel Tıp ve Rehabilitasyon
- Gastroenteroloji
- Genel Cerrahi
- Göğüs Cerrahisi
- Göğüs Hastalıkları
- İç Hastalıkları
- Kadın Hastalıkları ve Doğum
- Kalp ve Damar Cerrahisi
- Kardiyoloji
- Kulak-Burun-Boğaz Hastalıkları
- Nöroloji
- Nükleer Tıp
- Ortopedi ve Travmatoloji
- Plastik, Rekonstrüktif ve Estetik Cerrahi
- Tıbbi Genetik
- Üroloji

Alo Randevu

**0 286 263 59 50**

2018 TROYA

# TROYA YILI

## ÇANAKKALE

Türkiye

**Üniversitemizin Tüm Birimleriyle 2018 Troya Yılını Destekliyoruz.**